NOVIEMBRE 1º
DE 1952

AÑO III
Número 53

ASOCIACION ARGENTINA
DE COMPAÑIAS DE SEGUROS
1ª CONFERENCIA DE ASEGURADORES ARGENTINOS
2º PLAN QUINQUENAL

MUNDO Peronista

AÑO III — Nº 53 NOVIEMBRE 1º DE 1953

"La política no es para nosotros un fin, sino sólo el medio para el bien de la Patria, que es la felicidad de sus hijas y la grandeza nacional."

PERON.

"LA VICTORIA DECISIVA DE MI PATRIOTISMO"

DESPUES de diez años de lucha frente a la incomprensión, frente a la mala fe, frente a la lucha despiadada desde todos los rincones de esta tierra, comenzamos a llegar a la época de la persuasión definitiva.

Yo nunca me he hecho ilusiones de convencer simultáneamente a todos los argentinos; pero gracias a Dios, estoy viendo hoy que todas las legiones de los hombres de esta tierra comienzan a marchar en la misma dirección, y ésa es para mí la victoria decisiva de mi patriotismo y de mi misión. Como sucede después de todas las luchas, comenzamos, ya terminada la victoria obtenida sobre nuestras realidades y realizaciones, la tarea de apaciguamiento. He dicho, y repito en este venturoso 17, que ningún adversario ni enemigo que quede entre nuestros hombres nos tenderá su mano sin encontrar la mano generosa del peronista para asirse a ella.

Nosotros, he repetido muchas veces, somos hombres de paz y de trabajo; sin embargo, nos atrae la lucha, pero queremos que esa lucha sea para la grandeza de la Nación y para el destino común de los argentinos. Ahí, en esa lucha, queremos quemar toda nuestra energía y toda nuestra vida si es preciso.

El cuadro que en síntesis podría ofrecer en todas las actividades económicas y políticas del orden interno de la República nos está mostrando una situación que, en plena consolidación, puede ofrecer a los argentinos la seguridad, la tranquilidad y la dignidad con que deben vivir los hombres en una comunidad organizada. Y yo estoy persuadido que en el futuro esa seguridad, esa tranquilidad y esa dignidad han de ir creciendo a la sombra de nuestra buena fe, de nuestro patriotismo, de nuestra humildad, de nuestro trabajo y de nuestra buena voluntad.

(Palabras pronunciadas ante el Pueblo concentrado en Plaza de Mayo, el 17 de Octubre de 1953.)

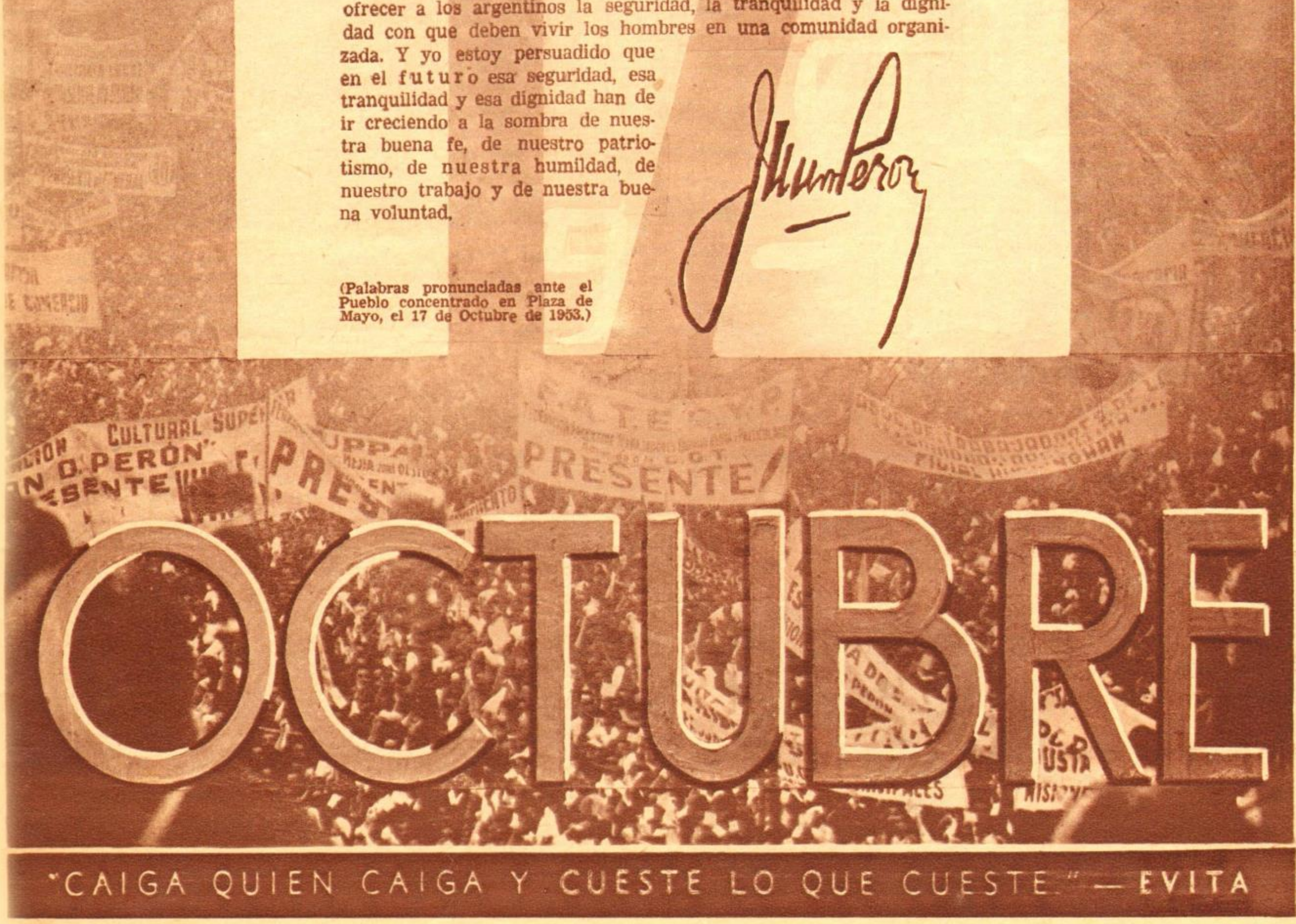

"CAIGA QUIEN CAIGA Y CUESTE LO QUE CUESTE" — EVITA

REVISTA ADHERIDA AL INSTITUTO VERIFICADOR DE CIRCULACIONES

MEDIO SIGLO ANTÁRTICO DE LOS MARINOS CRIOLLOS

CINCUENTA años señalan la presencia de la bandera de la Patria en la majestuosa soledad de los hielos eternos, reconquistados para nuestra soberanía, que se extienden en la región denominada la Antártida.

En este medio siglo de gloriosas fatigas, nuestra marina de guerra estuvo presente en la reivindicación y reconquista de las tierras australes que, por sus características esenciales, fueron, son y serán argentinas.

La epopeya, de grandeza homérica, comienza el 8 de octubre de 1903, cuando la corbeta "Uruguay" parte en auxilio de la expedición del doctor Otto Nordenskjöld y de su comitiva de exploración, quienes habiéndose internado en las aguas de la extrema latitud sur, perdieron contacto con el continente e hicieron abrigar serios temores sobre su suerte.

Frágil pero resuelta, comandada y tripulada por criollos de tenaz coraje y serena decisión, la corbeta "Uruguay", vencien-

Los aviones de la Nueva Argentina surcan serenamente la soledad del casquete polar sur, avanzada de la Patria en la reconquistada tierra lejana.

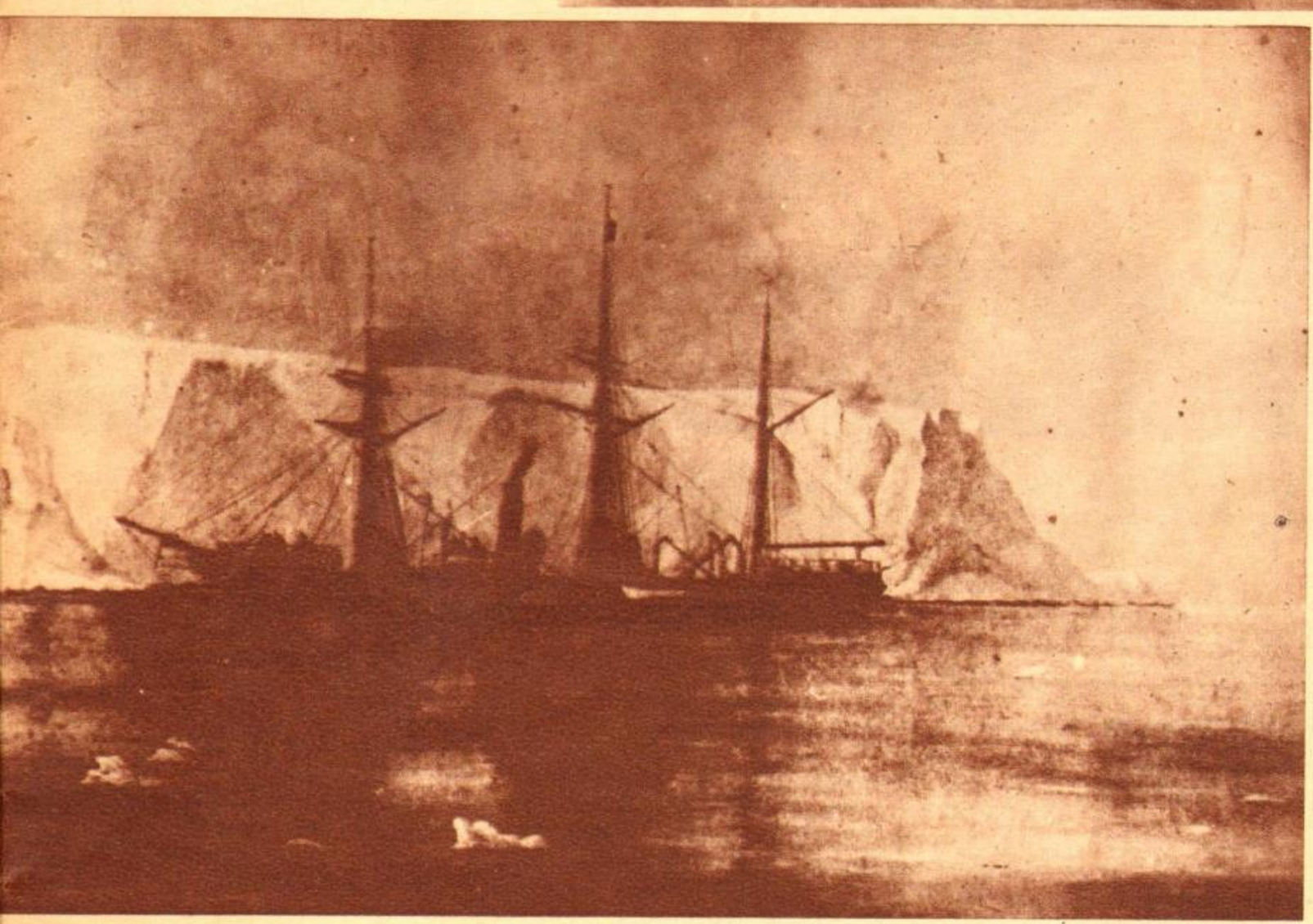

Hace cincuenta años esta corbeta de la Patria llegó por vez primera a la Antártida Argentina.

Entre nieves eternas, afirmando nuestra soberanía austral, se levanta el Destacamento Naval de Isla Decepción.

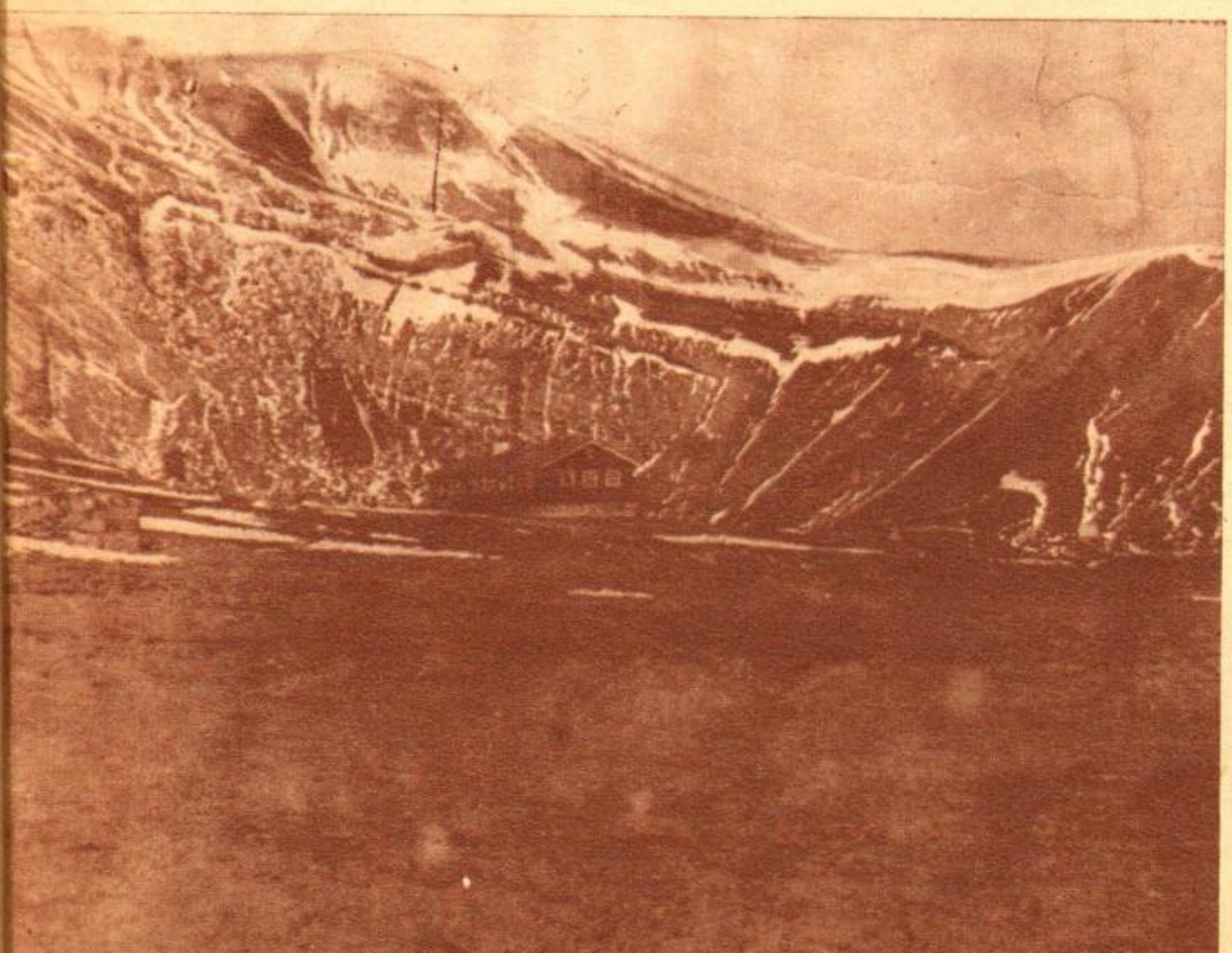

do todos los obstáculos que un mar celoso de su soledad le oponía, llega a Ushuaia el alentador Día de Todos los Santos y emprende viaje hacia las inexploradas regiones, donde se suponía debían encontrarse los miembros de la expedición Nordenskjöld.

El viaje heroico

Dejando atrás islas cuya exacta posición se deja establecida en las nuevas cartas de navegación, sorteando el acecho cauteloso de los innumerables témpanos, el Comandante de la corbeta "Uruguay" decide trasladarse en una ballenera, personalmente, acompañado de un oficial, hasta la playa de Snow Hill, donde encuentran al doctor Bodman y al cocinero de la expedición buscada, quienes señalan el sitio donde se halla el doctor Nordenskjöld y sus compañeros, siendo salvados todos, entre indescriptibles manifestaciones de alegría, de una muerte segura.

La moderna odisea ha quedado cumplida. Una corbeta de nuestra marina de guerra lleva a cabo fructuosamente su difícil misión en las tierras australes, y esa fecha señala, ya para siempre, la serie ininterrumpida de la presencia de nuestra marina de guerra en la Antártida Argentina.

La sucesión es siempre heroica y denodada.

Fechas de triunfal gloria dicen una y otra vez de la conquista argentina de ese helado paraíso del sur. Porque en 1904 otra vez la corbeta "Uruguay", ya familiarizada con el peligro austral, se dirige a salvar a los miembros de otra expedición, la del sabio francés Juan Bautista Charcot, de la que se carecía de noticias.

Afortunadamente, Charcot y los suyos, desviados de su ruta, regresan por sus propios medios, y la corbeta "Uruguay" hace lo mismo, no sin antes realizar importantes trabajos de reconocimientos topográficos, que de tanta utilidad debían ser para los futuros viajes de la marina de guerra a esas regiones.

Otro Destacamento, el Almirante Brown, es, en la Antártida Argentina, un fortín de la Marina de Guerra, custodia de nuestra soberanía.

Mojones de Patria entre los hielos

Viajes que se escalonan en la rutina de una labor, no por ello desprovista de peligro y con su innegable marco de heroísmo en cada caso.

Así desde 1905 a 1922, desde que se inaugura la Oficina Meteorológica argentina en las Georgias del Sur, hasta la instalación de un nuevo observatorio en uno de los canales de las islas Bélgica.

En 1925 el transporte "Guardia Nacional" recorre esas regiones y la tripulación permanece dieciséis agotadores días trabajando en relevamientos, estudios topográficos y estudio del régimen de mareas.

Desde entonces hasta el año 1942, esas estaciones meteorológicas son mojones de ciencia civilizadora, que representan a la vez la avanzada de la Patria en el silencio blanco de esas regiones de nieves y de vientos. Año tras año van las naves de la Patria hacia esas latitudes extremas y, en cada viaje, regresan con una nueva conquista de interés nacional.

Se descubren nuevas islas, se ratifican situaciones de otras, se

Aquí trabajan los hombres de la Nueva Argentina de Perón, en la más austral latitud sur, cumpliendo lo establecido en el 2º Plan Quinquenal.

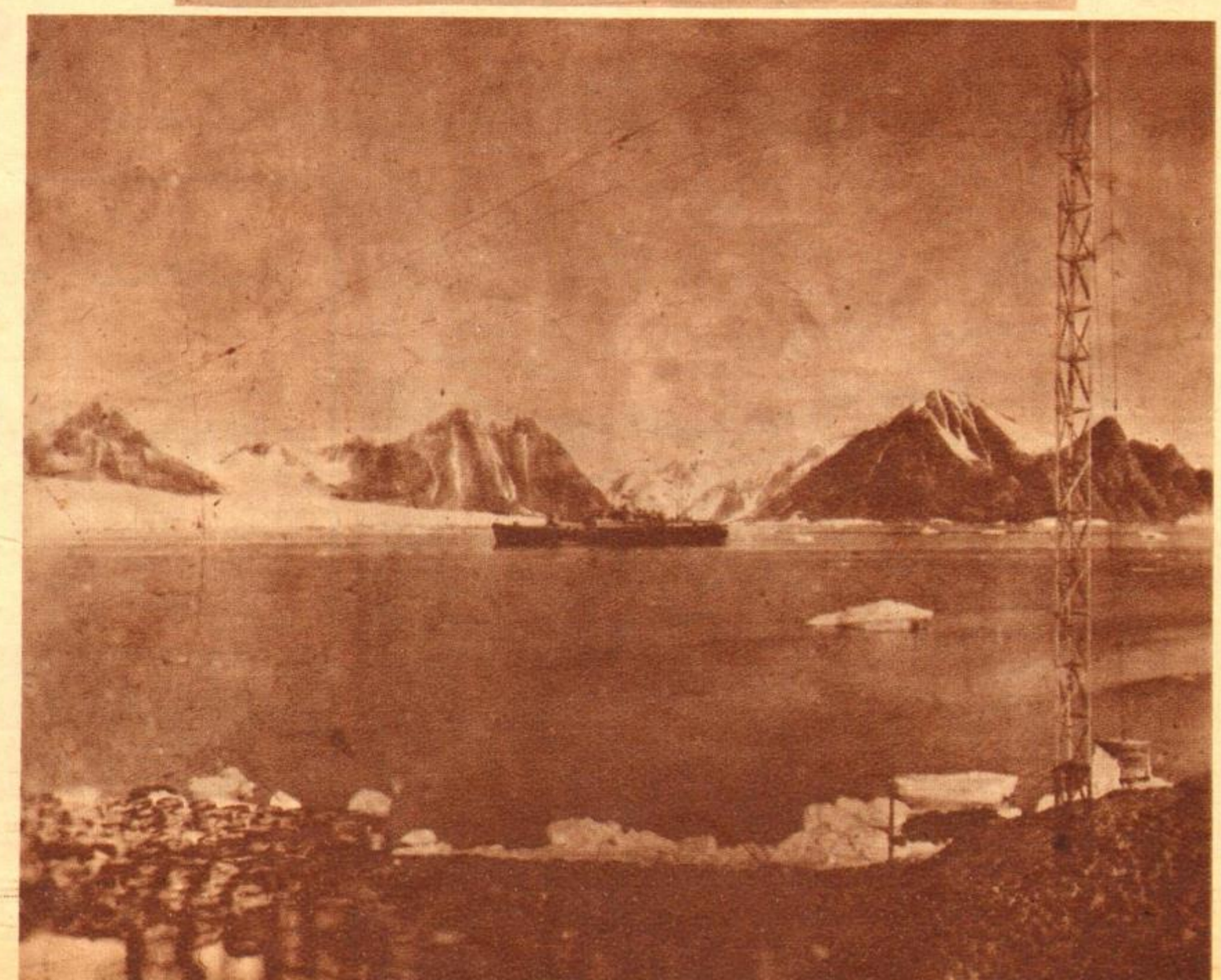

instalan faros y balizas, se efectúan trabajos de levantamiento hidrográfico, se estudia la fuerza de los vientos, examen de fondos, se encuentran y se clasifican ejemplares biológicos, etcétera, etcétera.

La bandera argentina siempre flamea invicta en las desiertas tierras que yacen bajo la nieve, pensativas y serenas en su majestad de siglos y en su misterio cósmico que, poco a poco, van entregando a la audacia del hombre que llega hasta ellas para desentrañarlo.

Para la Nueva Argentina

Bajo las directivas impuestas por el General Perón, se cumple en la campaña de nuestra marina de guerra, en 1947, el afianzamiento de nuestra soberanía nacional en operaciones de mayor alcance y aliento y en una más perfecta organización de las tareas comunes.

Una flotilla, en esa fecha, llega a la isla Observatorio, y los tripulantes construyen el Destacamento Naval, donde reside hoy esa guardia de honor y de sacrificio, avanzada de la Nueva Argentina en la región más austral del continente.

Desde el cielo

En diciembre de 1947 la séptima campaña es por el aire, realizándose la primera expedición aeronaval.

Se completa así el conocimiento de la órbita austral, y puesta la proa hacia la inmensidad sur, desde el cielo, con precisión matemática, el avión Douglas GT-1 de nuestra marina de guerra, realiza el cruce del círculo polar.

Ya no quedaban tierras para descubrir.

La Antártida es una realidad más de nuestra soberanía, y las alas de la patria abrían así un nuevo camino en el conocimiento integral de lo que fuera, hasta no hace mucho, el mito casi fabuloso de la Antártida, reconquistada tierra de nuestra historia, sin secretos, y a la vez incorporada definitivamente a nuestra tierra, de la que es su más lejano desprendimiento geológico.

En 1947 y 1948 la labor se intensifica. Se funda en la isla Decepción el Destacamento Naval, otro fortín de la Patria entre las nieves, y se realizan maniobras navales, en las que participan muchos barcos, miles de tripulantes, conscriptos y numerosos civiles, incorporados para efectuar estudios de alto valor científico.

Más conquistas

Los años 1949 y 1950 permiten inaugurar la Estación de Salvamento en la Tierra de Graham, y dos estaciones más, en la Bahía Teléfono y en la Caleta Péndulo.

Estudiantes argentinos recorren durante 40 días, a bordo del transporte "Chaco", esas regiones de majestad y belleza incomparable, dejando fundada en la isla Decepción la biblioteca "Domingo Faustino Sarmiento".

Ininterrumpidamente, hasta hoy, ponen proa hacia la Antártida las naves de nuestra marina de guerra.

Se inauguran edificios para nuevos destacamentos, se estudia, se investiga, se enriquece el conocimiento topográfico de esas tierras, hasta que el mar y el cielo antárticos entran en el dominio sereno y resuelto de la Nueva Argentina.

Afirmación de nuestra soberanía austral

La marina de guerra ya es veterana de la Antártida, donde trabaja desde hace medio siglo, culminando hoy en la realización de todas las previsiones contenidas en el Segundo Plan Quinquenal de Gobierno, para continuar con renovados bríos en el futuro.

¡Qué lejanos estamos de aquellos días de octubre de 1903, cuando la corbeta "Uruguay", inició la singladura heroica!...

Ahora el pabellón argentino flamea orgulloso bajo los vientos del casquete polar sur, en una soberbia afirmación de Patria, bajo el dictado de la gran recuperación nacional que señaló incansable nuestro Líder.

Y cuántas veces, al ver flamear nuestra bandera y ver cómo se recortan en el frígido aire de las caletas y de las islas, de las bahías y de los promontorios, los humos de los Destacamentos que trabajan, estudian e investigan, las sombras del almirante Brown, que ya en 1815, con la corbeta "Hércules" y el bergantín "Trinidad" llegó a esas entonces desoladas tierras, y de Luis Piedrabuena, que en agosto del año 1848, grumete de un ballenero extranjero, alcanzó los 68º de latitud sur, para ser así el primer argentino que cruzó el círculo polar antártico, cuando sólo tenía 15 años de edad, deben estremecerse de regocijada gloria al comprobar cómo la Argentina de Perón continúa y acrecienta su ejemplo, para determinar la argentinidad de esas regiones.

Después de tantos años, la marina de guerra de la República Argentina, soberana, justa y libre, bajo la conducción del General Perón, gana para el mundo tierras de perdida geografía que despiertan, viven y subsistirán siempre mientras lata en el pecho de todos los argentinos su bien probado corazón.

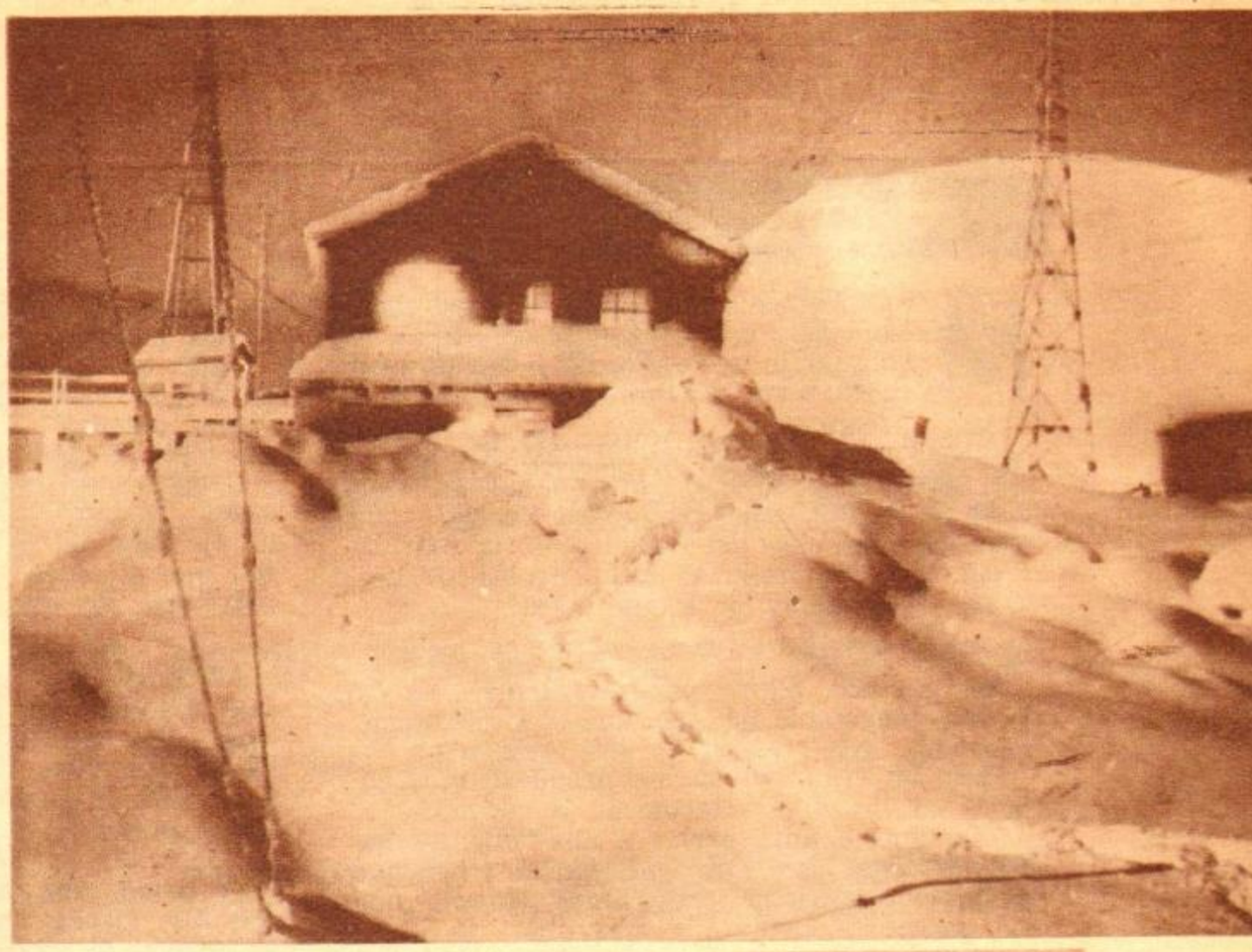

En la soledad de la noche ártica se divisan las instalaciones del Destacamento Naval Melchor, de la Marina de Guerra.

Una nueva avanzada de estudio y observación en las Orcadas del Sur, donde nuestros bravos marinos trabajan infatigablemente bajo la consigna de la Patria.

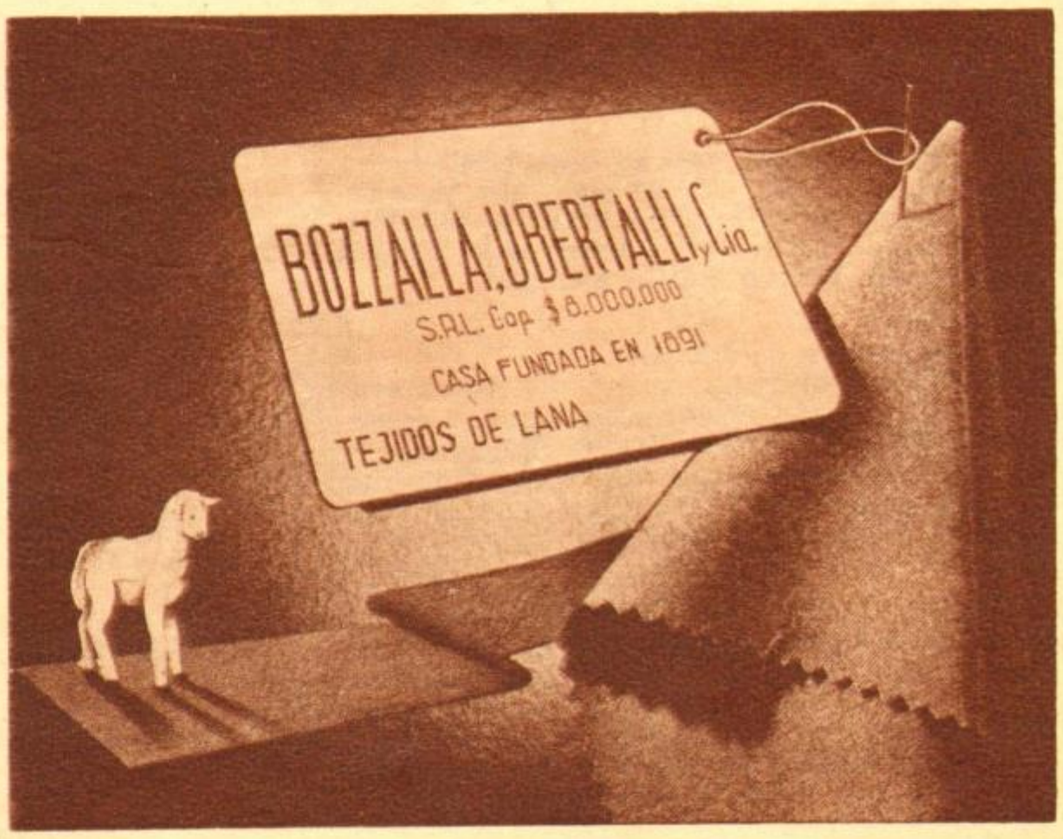

ENTRE USTED Y YO

MIS "clientes habituales" se han acostumbrado a buscar en esta página el consejo o la respuesta a sus inquietudes, a sus zozobras y a sus desvelos peronistas.

(¡El Peronismo es una milicia! ¡Una milicia activa, vigilante!... ¡desvelada! ¡Al servicio de la Patria; del Pueblo; de Perón — síntesis para nosotros del Pueblo y de la Patria!)

(¡Y todas las milicias están hechas de desvelos, de zozobras, de inquietudes!)

***

Me gustaría seguir con este tema. ¡Es un venero inagotable de sugerencias y meditaciones!

Pero, en realidad, me he propuesto otra cosa. Y no voy a "apartarme de la güeya".

Sólo quería anticiparles a mis "clientes habituales" que, por esta vez, van a tener que ceder la página para un tema general, que me parece importante y oportuno.

Además, nos vendrá bien a todos. ¡No solamente a aquellos a quienes va especialmente dirigido...!

***

En la Capital Federal (como ya ha ocurrido en varias provincias y sucederá en las demás) acaban de realizarse las elecciones internas del Partido Peronista Masculino, para elegir los Consejos de Unidades Básicas.

(Entre paréntesis, las elecciones han sido ejemplares. Vale decir: **peronistas.** Sin taba, sin vino, sin empanadas, sin trenzas, ni cadenas...)

***

Vamos ahora a conversar un poquito y amigablemente "entre usted y yo".

Entre S. S. S. "Silogismo" y "Usted", que ha resultado elegido por nuestros compañeros peronistas para integrar el Consejo de su Unidad Básica.

¿Empezamos?

***

(Después escríbame. Porque me interesa su opinión. ¡Y además, yo no quiero quedarme con la última palabra!)

***

Yo supongo que cuando usted se enteró que el escrutinio lo había favorecido, se fué a su casa, casi no pudo probar bocado, se acostó y... ¡no pudo pegar los ojos en toda la noche!

¡De miedo!

¡Sí, señor! ¡De miedo!

¡Porque la responsabilidad que usted se echó encima ese mismo día "mete miedo" a cualquiera!

***

Claro que usted, después de mucho cavilar, se tranquilizó. Porque su "miedo" tenía remedio. Y usted se lo encontró.

Después de todo, descubrió que la solución, aunque difícil y dura de realizar, era sencilla. ¡Tratar de imitarlo a Perón!

Usted se acordó que Evita había dicho muchas veces que ésa era la única y la mejor forma de llegar a ser un buen peronista.

Y usted ahora se ha propuesto eso: ¡ser un buen peronista! ¡El mejor peronista de esa Unidad Básica que tiene ahora usted la responsabilidad de dirigir!

***

Y no se ha quedado allí. ¡No!

Ha decidido además, que dentro de poco tiempo, ¡de muy poco tiempo!, su Unidad Básica será la mejor Unidad Básica del Movimiento Peronista.

Es decir, que esa "noche desvelada" de su elección, usted se hizo un plan, que va a seguir al "pie de la letra"; convertirse usted en un ejemplo de peronista y hacer de su Unidad Básica una Unidad Básica ejemplar.

***

¡Sinceramente lo felicito!

Y aunque quizás no los necesite, voy a ayudarlo para ambas cosas, con algunos consejos. O, si usted prefiere, simplemente voy a ayudarlo a recordar algunas cosas. Como dos amigos que charlaran amigablemente de proyectos, ideales e inquietudes comunes.

***

Por lo pronto, usted sabe bien que no lo han elegido porque usted "tenga votos". (Si los compañeros peronistas de su circunscripción hubieran sospechado nomás que usted podía pensar eso no lo hubieran elegido!)

Lo han elegido porque han creído que era usted el más indicado para cumplir fielmente las directivas de Perón; para predicar y practicar la Doctrina de Perón; para seguir, en la medida de sus fuerzas humanas, el ejemplo de Perón...

Sabe, por lo tanto, que no lo han elegido para que vaya allí a exponer o a realizar "ideas propias", sino a cumplir y a ejecutar las ideas de Perón, ¡que es el Conductor!

Usted, como dirigente, como "elemento auxiliar de la Conducción", es nada más que un ejecutor del pensamiento y de la voluntad del que conduce. **¡Que usted tiene el insigne privilegio de que sea Perón!**

***

Además, usted le ha oído decir al General que la solidaridad es una virtud peronista que exige que cada peronista esté al servicio de todos; que cada uno trabaje para los demás y no para sí mismo, ¡mucho menos que haga o que pretenda que los demás trabajen para él!

¡Y usted sabe que ahora, más que nadie y más que nunca, usted está para trabajar por los demás; al servicio de los demás. Todos sus días; todas sus horas; todos sus minutos.

¡Aunque no descanse, ni coma, ni duerma!

***

También sabe que debe enseñar y predicar con el ejemplo. ¡Que es la más poderosa de todas las razones y el más elocuente de todos los discursos!

Que a los hombres es mejor persuadirlos que obligarlos.

Y usted ahora, en su esfera, tiene que dirigir hombres. Hombres "de carne y hueso"; no

máquinas, ni bestias, ¡ni ángeles!

Allí —como nos enseña el General— el método es la persuasión; nunca el mando.

No quiera mandarlos, ¡convénzalos! ¡Ya verá cómo van solos y sin hacerle resistencias ni crearle problemas!

Por sobre todas las cosas, no se olvide nunca de una cosa: que usted es un hombre del Pueblo. ¡Si no, no sería peronista!

¡Y que está al servicio del Pueblo!

Quien ama al Pueblo y sirve al Pueblo — que "es lo mejor de esta tierra"— ama y sirve a Perón, que es lo mejor de nuestro Pueblo.

¡Y amar y servir al Pueblo y a Perón, es la suprema ambición de un peronista!

"Un hombre de nuestro movimiento —ha dicho el General— podrá tener cualquier defecto; pero el más grave de todos será no ser un hombre del Pueblo."

¡Que no se le olvide nunca esta verdad tan simple y tan profunda! ¡Tan peronista!

***

Habíamos dicho que usted se ha propuesto ser un ejemplo como peronista.

¿Qué es lo que tiene que hacer para lograrlo?

¡Practicar honradamente las virtudes peronistas! ¡Aunque le cueste "lágrimas de sangre"!... ¡Mejor todavía si le cuesta!...

***

¿Cuáles son las virtudes peronistas?

Usted las conoce bien. Se las ha oído explicar y predicar muchas veces al General y a Evita.

¡Se las ha visto practicar a los dos en todos los actos de su vida! ¡A Evita hasta en los mismos umbrales de su muerte!

¡La humildad! ¡La primera de todas! ¡La más fundamental!

Varias, muchas cosas podría decirle de ella.

Para lo que usted tiene que hacer como dirigente —dirigir hombres; conquistar hombres para la causa de Perón, llevándoles el mensaje de su Doctrina— la humildad es la llave maestra. Sin ella usted no podrá "meterse" ni en el corazón, ni en la cabeza de los que tiene que dirigir o ganar para Perón...

Y si no se les mete por allí —¡primero por el corazón!— usted va a fracasar.

Además, usted está al servicio de Perón y del Pueblo; al servicio de los demás. ¡Y sin humildad nunca nadie pudo servir a nadie.

***

Es claro que la humildad no consiste en andar mirando el suelo con la cabeza agachada, esconderse por allí, huir de los demás y no hablar nunca.

¡No! La humildad está en el corazón y no en las formas.

Consiste, sencillamente, en el supremo equilibrio del "yo". En "no sentirse más de lo que se es, pero tampoco menos de lo que se debe ser".

¡Observe cómo es humilde Perón y cómo es humilde el Pueblo y extraerá de allí la mejor definición de la humildad!

***

Podríamos hablar de otras virtudes peronistas fundamentales que usted va a practicar, desde ahora, más y mejor que nunca: la **solidaridad,** la **abnegación,** la **sinceridad,** el **desinterés.**

¡Y la **lealtad! ¡La lealtad absoluta, ciega y fanática a Perón!**

Como la practicó Evita: ¡hasta la muerte!

Como aquella del Pueblo el 17 de Octubre. Y el 28 de septiembre. ¡Y tantas otras veces!

Y la lealtad al Pueblo. Esto no necesita explicaciones. **Si usted es leal a Perón, será necesariamente y por eso mismo leal al Pueblo.**

***

Hablando de las virtudes peronistas que usted quiere practicar, le voy a dar el mejor de los consejos. Y nos vamos a evitar definiciones y omisiones:

¡Asómese a mirarlos al Pueblo y a Perón!

¡Y asómese al recuerdo imborrable y eterno de Evita!

¡En ellos están resumidas y contenidas en grado superlativo todas las virtudes peronistas!

Mírelos todos los días. Obsérvelos todos los días. ¡Imítelos todos los días!

En poco tiempo —si pone de buena fe todo de su parte— usted será el peronista ejemplar que quiere ser. ¡Que como dirigente debe ser!

Ahora que "está arriba", no se deje tentar por la vanidad, por el privilegio, por la soberbia o por la ambición.

¡No deje que se le meta en el cuerpo y en el alma el demonio del espíritu oligarca!

No se sienta "importante", ni "poderoso", ni "personaje"...

No olvide que su mayor dignidad consiste en ser, sencillamente, peronista. Y que su mayor orgullo debe ser sentirse Pueblo.

¡No haga que Evita —mirándolo desde arriba— sienta "frío, miedo, angustia y una profunda tristeza"...!

***

¡Ya ve cuántas cosas lindas y fundamentales! —¡fáciles y difíciles!...— para llegar a eso que usted se ha propuesto ser: ¡un peronista ejemplar!

No las he "inventado" yo. No son ideas mías.

Son ideas y cosas del General. Están en su prédica constante de todos los días ¡desde 1943!

¡Están en su Doctrina, en su vida y en su obra!

¡Estuvieron en la vida y en la obra de Evita!

¡Los dos ejemplos que usted debe seguir para llegar a ser usted mismo un ejemplo!

¡Hágalo sin miedo! Al principio le va a parecer duro, después, cada vez más fácil y sencillo; como si fuera una cosa natural y simple.

¡Hágalo por usted mismo y por su Unidad, de la que ahora es responsable!

¡Hágalo por Perón, que se merece eso y mucho más! ¡Y déle esa alegría al General!

***

Hasta aquí hemos hablado de lo que usted va a hacer para cumplir lo primero que usted se propuso "aquella noche desvelada" de su elección: ser un ejemplo como peronista.

En el próximo número (¡porque, con gran alegría del dibujante, ya he agotado mi cuota de papel!) vamos a conversar acerca de cómo podrá cumplir usted su otro propósito: hacer de su Unidad Básica una Unidad Básica ejemplar.

***

Hasta la próxima... ¡y buena suerte!

Bilsgibuno

EL EJEMPLO PERONISTA

CALMANDO LA SED AL PUEBLO

Un muchacho peronista, siempre presente con sus diez litros de agua, refresca las voces del Pueblo en Plaza de Mayo

Muchos quizás lo conocen... "el aguatero que calma la sed al Pueblo en la Plaza de Mayo, desde 1945 hasta..."

MUCHAS veces habíamos visto a aquel muchacho guapo e incansable, armado de su "bota" de diez litros y su jarrito, entregando a los descamisados de Plaza de Mayo los halagadores sorbos de agua fresca.

Lo veíamos por allí desde 1945.

Ya nos parecía algo infaltable en las concentraciones populares, donde el Pueblo se reúne para oír la palabra de su Conductor.

Y, según su promesa, lo seguiremos viendo hasta siempre, porque, como nos dice el incansable aguatero, todavía **"hay Perón para rato"**.

Naturalmente algunos de los centenares de sedientos que reciben su agua, quieren pagar tan oportuno servicio, buscando monedas en los bolsillos. Entonces Vicente Oscar Ramos —que así se llama nuestro sonriente servidor— se disgusta inevitablemente.

Una leyenda "Evita", una sonrisa y agua en abundancia. Así da gusto. Esta no es una obligación para Ramos, sino placer; porque es servir al Pueblo y en definitiva a Perón.

Pero son de esos disgustos que duran poco, porque a fin de que su compañero tampoco se disguste, le pide un trueque digno del momento y de toda la vida: **gritar con la voz fresca por el agua de su "bota" un buen: "¡Viva Perón y Evita y el Pueblo!".**

Con tal que los trabajadores puedan oír lo más cómodamente posible a su Líder, Ramos va y viene, desde la mañana a la noche, llevando centenares de litros de agua, sin pedir otra cosa que un poco más de entusiasmo por cada vaso que entrega.

Es un peronista de fibra netamente popular, **de esa fibra especial de los muchachos del 1945, cuando se jugaba el todo por el todo.**

Para nosotros es el alma del Pueblo que nos expresa de una manera ostensible qué significa Perón para el Pueblo.

Y mucho más aún, lo que significa el mismo Pueblo para un alma tallada por el peronismo, en su forma más simple y más profunda: **el sacrificio y la abnegación por los demás.**

Si la vida se manifiesta en actos y los hombres valemos más por lo que hacemos que por lo que pensamos, debemos ponderar, con la humildad de espíritu que supone toda comprensión humana, estos hechos que jalonan una vida dedicada a los demás.

En la Ciudad Evita

Visitamos a Vicente Oscar Ramos en su casa de la Ciudad Evita.

Allí vive con su madre y hermanos, en el ambiente de un hogar humilde y esforzado, hecho para el trabajo y orgulloso del mismo.

Son de esos hogares donde nosotros, los peronistas, nos sentimos cómodos y a discreción, porque allí es donde se habla con sinceridad de Perón y es allí donde se palpan todas las realidades de la gran dignificación peronista.

Allí no se miente, ni se simula.

Y, por supuesto, nos encontramos dentro de un ambiente donde se respira agradecimiento a Eva Perón. ¡En la Ciudad Evita!

Apenas insinuada la finalidad de nuestra visita, Vicente O. Ramos se nos presenta sin muchos rodeos:

—Soy el aguatero peronista que calma la sed al Pueblo en la Plaza de Mayo desde 1945 hasta..., y hace un gesto hacia el futuro, como diciendo: **"hasta siempre..."**.

Luego de un rato de conversación, remontando recuerdos, nos dice que su acción es de lo más simple.

—Me voy a la mañana y me vengo a la noche, cuando ya no queda nadie que pueda necesitarme.

Y la mamá nos añade:

—Vive pensando en el 1º de Mayo, en el 17 de Octubre y en todas las concentraciones donde esté el General.

Como los periodistas somos seres muy curiosos, le pedimos noticias sobre sus elementos de trabajo.

Llenando la bota centenares de veces por día, desde la mañana a la noche, el esforzado amigo del Pueblo cumple su labor sin pedir nada... sólo que todos puedan estar algo más cómodos oyendo a Perón.

Aquí no hay tanta gente como en la Plaza de Mayo, pero ello no quita que Vicente Oscar Ramos ejecute las ceremonias con la misma amabilidad y resolución de tales ocasiones.

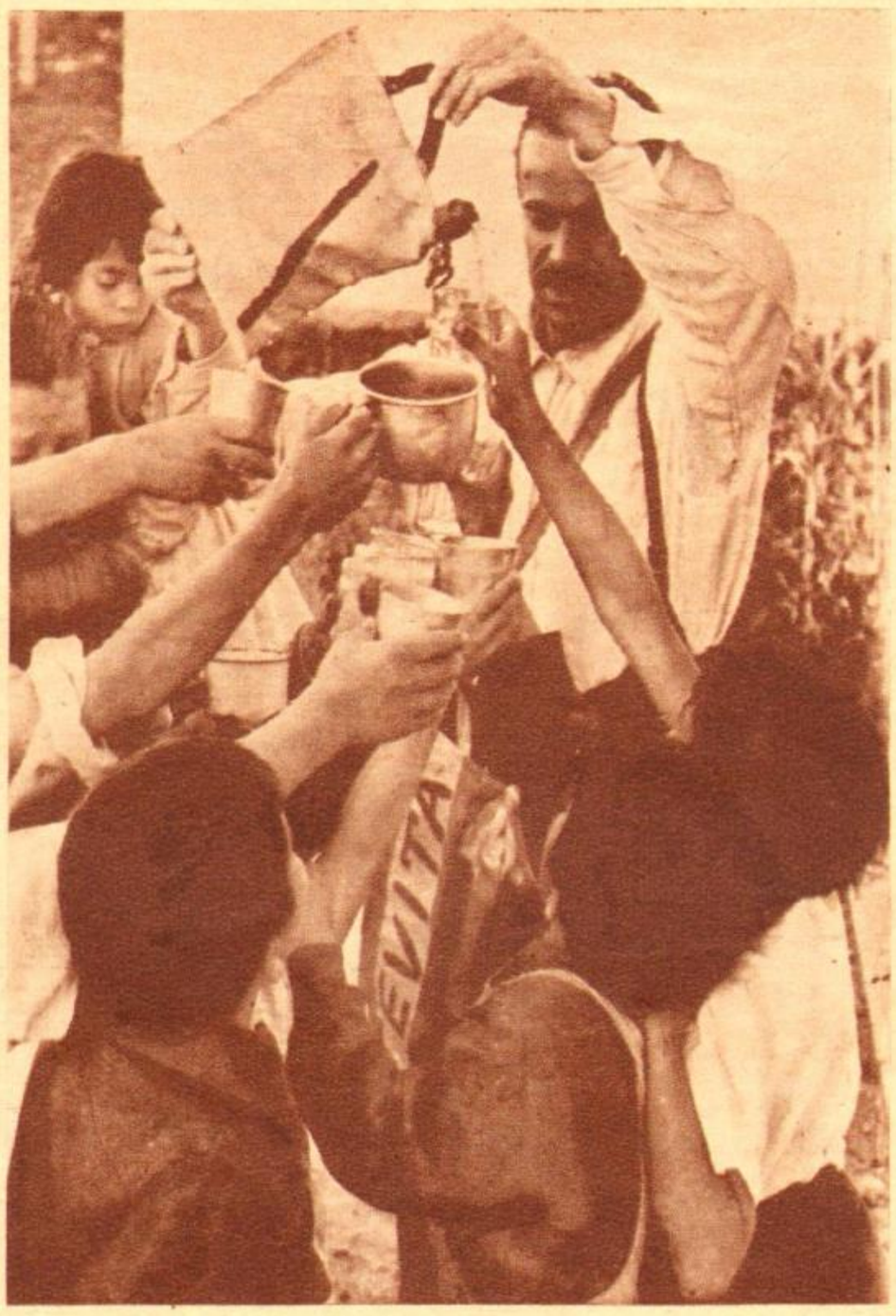

Y nos muestra sus dos botas. Una de ellas, la más pequeña, llamada la "histórica" por ser la primera.

Nosotros le llamaríamos la "heroica" porque tiene todas las características de los grandes esfuerzos: incluso pierde agua.

La otra, más grande, la de diez litros, es la que se encuentra en línea de batalla. Pintada de azul y blanco, con los nombres de Perón y Evita en sendos costados.

En el pico, un moño argentino muy de fiesta.

Con estos elementos de campaña, Vicente Ramos hace felices a muchos descamisados en las fervientes jornadas de la Plaza de Mayo.

Como si estuviéramos en Plaza de Mayo...

Nuestro fotógrafo, lamentando que mañana mismo no fuera un 1º de Mayo o un 17 de Octubre a fin de fotografiar a Vicente en su ejemplar esfuerzo, en el escenario real, utilizó los recursos de su solvencia gráfica... y aquí nos entrega las instantáneas de nuestro aguatero como si fuera en Plaza de Mayo.

Menos gente, claro está; pero la misma sonrisa, el mismo empeño y la misma devoción. Quizás, claros recuerdos tonifiquen esta ausencia de escenarios.

El popular "Toto", como le dicen en el barrio, se vió rodeado de pequeños descamisados, que en representación del Pueblo de Perón tendían litúrgicamente las manos hacia la dádiva del bondadoso peronista.

Todos saben que él, todos los años y cuantas veces sea necesario, repite ese gesto, allá en la gran concentración, donde los trabajadores ocupan sus puestos desde muy de mañana, para esperar la salida de Perón, en el balcón rosado de la Casa de Gobierno.

***

Así vimos al "aguatero del Pueblo" y así lo entregamos a nuestros lectores, sin añadir ni quitar nada.

Porque nunca, como en esta tarea, nos hemos sentido tan familiarmente ligados con el humilde Pueblo, que sinceramente está dispuesto a dar la vida por Perón.

Vicente trabaja en Ezeiza. Ayuda, además, a su hermano, un diestro mecánico.

Sus amores son Perón, Evita y el Pueblo. Hemos tratado de comprobarlo y lo hemos logrado ampliamente con el reflejo de estas líneas.

***

Rubricamos este **"ejemplo peronista"** con la impresión de habernos encontrado con una de esas vidas simpáticas que viven humildemente el impulso vivificante del peronismo.

LOS ARTISTAS DE VARIEDADES

Formados en columnas, con sus carteles en alto y sus banderas al viento, entraron en la Plaza de Mayo cantando la marcha "Los muchachos peronistas" los integrantes del Sindicato de Artistas de Variedades.

El público enorme que ya llenaba la histórica Plaza los recibió con un aplauso cariñoso.

Eran humildes soldados de una causa, que venían de vencer.

Hace pocos días el parlamento peronista hizo ley sus aspiraciones.

Los artistas de variedades, el motivo feliz del tinglado porteño que hasta ayer lucharon sin suerte por una hora mejor para sus vidas de cigarras olvidadas, llegaban, jubilosos y felices, a sumarse al pueblo de que son parte romántica de sus instantes alegres, para cumplir con la Patria y con Perón.

Conocidas por la multitud sus luchas, sus afanes y su triunfo, recibieron el aplauso cariñoso en esa fraternal tarde de octubre...

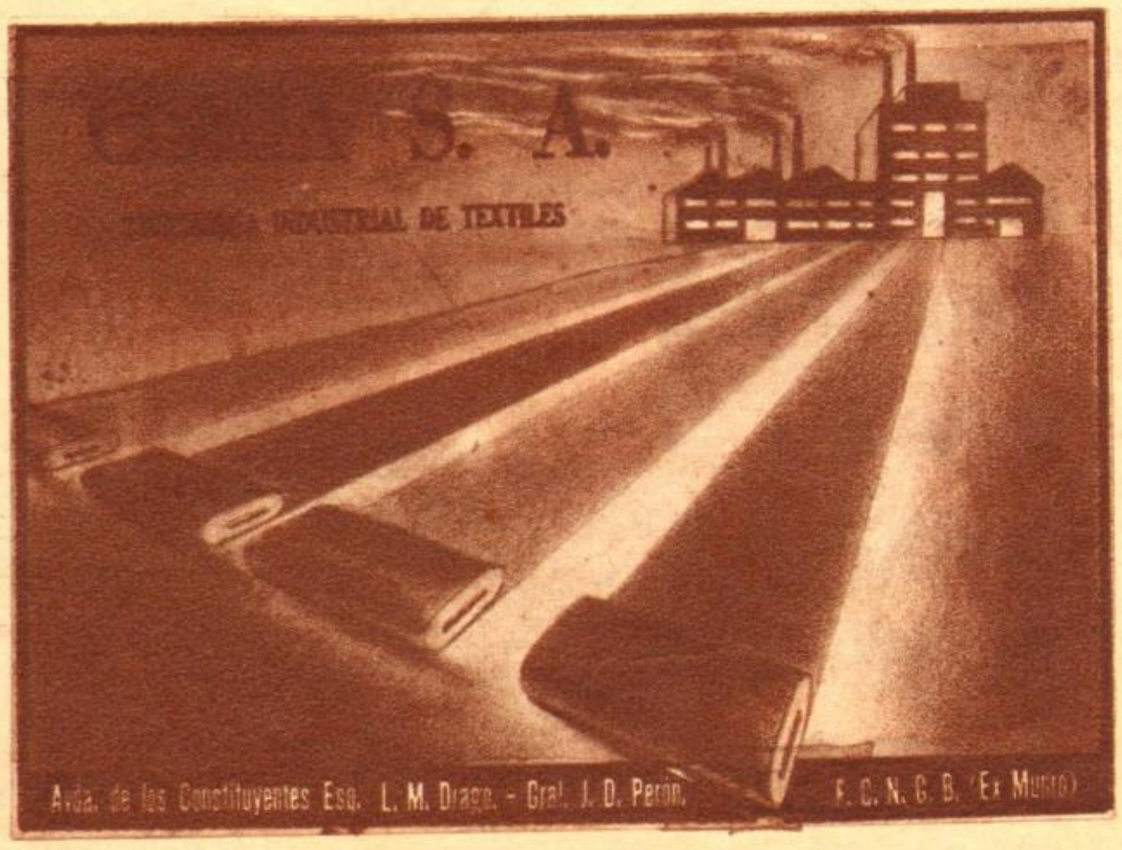

EL DENTIFRICO DE DOBLE ACCION

LIMPIA los dientes DESODORIZA la boca!

dentífrico BIODEN con Clorofila

Com. Arg. de Cosm. S.A., Cap.
$ 10.000.000 - Guatemala 4645 - Bs. As.

Espectáculos infantiles

REALIZADOS POR LA MUNICIPALIDAD DE LA CIUDAD DE BUENOS AIRES, EN ADHESION AL SEGUNDO PLAN QUINQUENAL

131 espectáculos infantiles, organizados por la Municipalidad de la Ciudad de Buenos Aires, han llenado de felicidad a más de medio millón de pibes porteños.

Sobre el tablado peronista los chicos y muchachos cumplen con Perón: difundir nuestro folklore.

Aquí en el anfiteatro Eva Perón... El Heda de los pequeños parece que desde la inmortalidad concentrara a los niños para brindarles como siempre su amor... y también para que sepan que mientras Perón nos conduzca, ellos siempre serán los privilegiados.

El segundo Plan Quinquenal de Perón para su Pueblo está ya en marcha. A través de él las realidades comienzan a sumarse y la Nueva Argentina cada día ofrece al mundo su ejemplo extraordinario. Economía, industria, justicia social, solidaridad, soberanía, etc. Todo marcha hacia adelante... También los pibes, los privilegiados del corazón de Perón y Evita se sienten felices y han aprendido a reírse con más alegría que todos los otros pibes de la tierra.

La Municipalidad de la Ciudad de Buenos Aires, interpretando los objetivos del Segundo Plan Quinquenal, no se ha olvidado de los pibes. Perón nos ha enseñado que las más grandes obras son aquellas que se construyen en el corazón de los hombres.

Los que quieran ganarse el honroso título de discípulos del "Gran Maestro" tienen que seguirlo... Seguir a Perón siempre será algo así como seguir por la ruta que nos conduce a la verdad y a la justicia. Los tiempos correrán sobre nuestra historia, pero siempre quedará marcada una etapa: será la de la niñez feliz, la de la ancianidad sin quebrantos, la del trabajador dignificado..., será la hora Peronista de nuestro Pueblo..., será la etapa: Perón y Evita, será algo así como el encuentro definitivo del hombre con su propio destino.

Ahora dignidad y alegría para los pequeños enfermos... Antes... mejor no recordarlo.

Apenas tendrán 2 años y anonadados juntan sus manitas frente a esta Navidad permanente... Muchos ya dicen "papá" y "mamá": a pesar de que nadie les enseñó, todos dicen "Perón", "Evita"... Este es otro de los tantos milagros a los que nos tenemos que ir acostumbrando en esta hora peronista.

Mascaradas y comparsas, música y canto, fiesta en el aire y fiesta en los corazones. Todo esto y mucho más tendrán que agradecer eternamente a Perón todas

Amigos...

"¡PRESENTE, CAPITANA!... ¡PRESENTE, GENERAL!"

Juana Díaz de Montini, de *Capital*, nos ha enviado una inspirada composición poética en la cual exterioriza en versos simples y emocionados su fervorosa adhesión a este glorioso 17 de Octubre que el Pueblo de la Nueva Argentina ha celebrado con sin igual entusiasmo.

Dicen las dos primeras estrofas del poema de nuestra colaboradora:

¡17 de Octubre! Nuestra fecha gloriosa
Fecha de nuestra cita. Nuestra cita de honor.
En la Plaza de Mayo estará, como siempre,
el Pueblo con su Líder, ¡el Pueblo con Perón!

Y hoy menos que nunca faltarás a la cita.
En este nuestro día estarás junto a él,
Junto a tu amado Líder, junto al gran compañero.
Al más grande, al más noble: ¡tu "viejo Coronel!"...

Y concreta líricamente su visión de poeta peronista, con esta estrofa encendida de gratitud y de amor, hacia esa alma excelsa que es hoy la Jefa Espiritual de la Nación:

Y sonreirás dichosa al oír tus vanguardias,
a tus descamisados gritando sin cesar:
"¡La vida una y mil veces, como Tú lo ordenaste!
¡A la orden, mi Jefa!
¡Presente, Capitana! ¡Presente, General!...

"17 DE OCTUBRE, TU ESCUCHASTE..."

También se refiere al significado de nuestra magna fecha nuestra colaboradora *Lilia E. M. Fabaz*, de *Santa Fe*, en una poesía de la cual desglosamos las dos siguientes estrofas:

17 de Ostubre, tú escuchaste
la palabra de la Jefa Espiritual
cuando, hablándole a su Pueblo, le decía:
"Yo adelante, marchando muerta o viva,
lucharé con ustedes aquel día
que debamos defender al General."

Desde el Norte, enclavado en las montañas,
hasta el Sur, en el recóndito glaciar,
desde el Ande, soberbio e inconmovible,
hasta el bello y eterno Paraná,
sólo se oye, cual un cántico de Patria:
"¡Aquí vela tu Pueblo, General!"...

PERON

También, desde *Rosario de Santa Fe*, nos envía nuestro amigo *Pedro Cattera* una poesía peronista que lleva el título del epígrafe.

Reproducimos las tres estrofas finales de su canto fervoroso:

Hoy la Patria está firme, con pujante esperanza,
hoy sus hijos la adoran con frenético amor.
Ya se fué para siempre esa cruel amenaza,
ya no vine en nosotros ese inquieto dolor.

Hoy parece más joven esta Nueva Argentina
que ayer sucumbía por imperio traidor.
Hoy sus hombres, sus hijos, con unción peronista,
la proclaman grandiosa: ¡fué ilusión de Perón!

Cinco letras componen tu vigoroso nombre:
¡Perón!, símbolo sublime de justicia y de paz;
tu altura majestuosa tiene altivez de cóndores,
y tu bondad excelsa no morirá jamás...

"¡POBRES DE QUIENES QUIERAN ARREBATARNOS A PERON!"

Un hombre de nuestro Pueblo —*Santiago Brunas*, de *Monte Oscuridad*, provincia de *Santa Fe*— nos escribe recordando que *"una vez más, como integrante de la invicta legión Peronista, no puedo quedar indiferente ante un nuevo aniversario de la Lealtad Popular, fecha sin precedentes dentro de nuestro Movimiento, cuando el Pueblo, a pecho descubierto, demostró haber comprendido quién debió ser su futuro Conductor."*

Dice en su carta:

"Pero, a pesar de esto, habían quedado algunos incrédulos que, para mayor desgracia de ellos mismos, formaron la tristemente llamada U. D. y nos opusieron batalla el 24 de febrero de 1946, donde sólo mordieron el polvo de la derrota. Pero eran tan incrédulos y de mente tan retardada que, unidos siempre a fuerzas externas, se pasaron los seis años haciendo proyectos para derrotar a Perón, proyectos ridículos y dignos de jocosos comentarios cuando se concretaron en la nueva derrota del 11 de noviembre de 1951. Lo digo con orgullo de varón: en todas las ocasiones le haremos morder el polvo de la derrota a todos los "contreras" que vayan saliendo, sin preguntarles cuántos son..."

Y termina la carta con esta espontánea y popular exclamación:

"¡Pobres de quienes quieran arrebatarnos a Perón! ¡Primero tendrán que pasar por sobre nuestros cadáveres, porque estamos dispuestos a dar mil veces la vida por Perón!"

"COMO SOLO SE EXPRESARME EN MODESTAS CUARTETAS..."

Desde *Rosario de Santa Fe* nos ha llegado esta carta de *María Angélica Frau*.

"Como sólo sé expresar mis sentimientos hacia el General Perón en modestas cuartetas —dice nuestra colaboradora—, *hago llegar a ustedes las que adjunto. Les ruego perdonen mi osadía; pero los Peronistas sólo contamos con nuestra Revista para desahogar nuestras emociones, y en la esperanza siempre de ver en algún número alguna de las colaboraciones enviadas, no se imaginan, cuando esto ocurre, la felicidad que nos proporcionan. Es un premio tan caro a nuestro corazón de Peronistas, que nunca se lo agradeceremos lo bastante."*

Una de las poesías que nos envía está dedicada a resaltar el significado del 17 de Octubre, y dice en dos cuartetas que gustosamente desglosamos:

En todos los rincones de nuestra hermosa Patria,
como una letanía se oyen pronunciar
plegarias fervorosas para que Dios lo guarde
y pueda con su ayuda su obra continuar...

Se refiere a nuestro Conductor y, en la cuarteta siguiente, recuerda a la Jefa Espiritual de la Nación:

Fanática y rebelde, ¡leal como ninguna!,
hoy falta nuestra Evita, que fué ejemplo de amor.
¡Sus mensajes resuenan en la Plaza de Mayo,
valiente Capitana, que por lealtad murió!

A NUESTROS AMIGOS

Comunicamos a la numerosa legión de Amigos de "Mundo Peronista", que en forma cada vez más intensa y frecuente nos escriben enviándonos colaboraciones, que las mismas se publican en esta sección en la medida de nuestras posibilidades de espacio.

Asimismo, les hacemos saber que los originales no son devueltos y pasan a integrar el archivo de nuestra correspondencia.

El Congreso de la Nación, en cuyos recintos se han sancionado importantes leyes que cumplimentan objetivos del Segundo Plan Quinquenal.

LEYENDO EL DIARIO de SESIONES...

DE LA CAMARA DE DIPUTADOS DE LA NACION

"La acción legislativa tendrá como objetivo fundamental estructurar un ordenamiento jurídico simple, objetivo, estable y perfectible, sobre la base de los principios rectores de la Constitución Nacional Justicialista." (Objetivo fundamental del Cap. XXIX, Legislación General, del Segundo Plan Quinquenal.)

DECIAMOS, hace algunos meses, que **"Perón cumple"** no solamente cuando podemos colocar este rótulo, tan conocido, ante una realización terminada, visible y mensurable, sino también en todas aquellas actividades necesarias para que el Plan pueda avanzar orgánica y armónicamente.

Uno de los aspectos más importantes en la marcha del Segundo Plan Quinquenal es, sin duda, el que se refiere a la legislación.

Existen muchos objetivos que piden, como condición previa a su realización, el concurso de uno de los poderes constitucionales de nuestra Patria: el poder legislativo.

En su carácter de fuerza representativa popular, el Congreso de la Nación otorga al Gobierno los instrumentos legales necesarios para cumplir los fines de la Constitución Nacional.

En tal sentido, el poder representativo de nuestro Pueblo ha cumplido una tarea de gran envergadura, a cuyo conjunto podemos, sin dificultad, rubricarlo con la firma peronista, ciento por ciento, de **"Perón cumple con su Pueblo."**

Porque cada ley que sale del recinto de las Cámaras, sancionando medidas vinculadas a los objetivos previstos en el Segundo Plan Quinquenal, se puede considerar como una conquista legítima de Perón para su Pueblo.

Los radicales

Nos hemos internado en el ambiente parlamentario nacional, compulsando en cada banca la decisión irrevocable de bregar por nuestra soberanía política, nuestra independencia económica y nuestra justicia social.

Hemos leído el "Diario de Sesiones", a fin de compenetrarnos del sentido y de la importancia de cada una de las leyes sancionadas...

Y como era de suponer, hemos comprobado que todas estas leyes que el Pueblo recibe con madurez de espíritu y noción cierta de su trascendencia, han debido abrirse paso por entre la maraña tropical de los discursos radicales, erguidos en sus bancas con sus incomensurables "NO".

Se puede decir que el único momento en que los destinos de la Patria quedan en manos del antiperonismo —en forma oficial— es en esos minutos, tan importantes, en que la Patria los escucha.

Si por un momento supusiéramos que la opinión de cualquiera de los catorce diputados radicales, que representan a una dudosa minoría, tuviera alguna gravitación sobre la marcha ascendente y positiva de la República Argentina, no podríamos, en estos momentos, ocuparnos del Capítulo XXIX del Segundo Plan Quinquenal.

Porque, según ellos, la Nación se encuentra en el más incompetente de los estados, que la inhabilitan para realizar cualquier empresa algo aventurada.

Los proyectos del Gobierno —dicen— son desorbitados, cuando no pertenecen a un plan de "contramarcha", que a ellos ni los alegra ni los entristece, porque en definitiva el gran problema del país es el "estado de guerra interno" y algunos héroes de la libertad (dinamiteros) que se encuentran presos...

A continuación dicen que aquí ha muerto la libertad, la soberanía, la democracia, las seguridades del "inviolable" individuo..., y ellos, con ese espíritu piadoso y esa facundia litúrgica, se han puesto a la ardua tarea de "resucitar" a la "finada libertad" y a sus deudos...

Y resulta que nunca la libertad y todas sus consecuencias anduvieron tan bien de salud.

Merced a este buen estado de las virtudes democráticas (llamémos-

El Segundo Plan Quinquenal, que fué sancionado por ley Nº 14.184 del 29 de diciembre de 1952, centraliza la mayor parte de la actividad parlamentaria de nuestra legislatura.

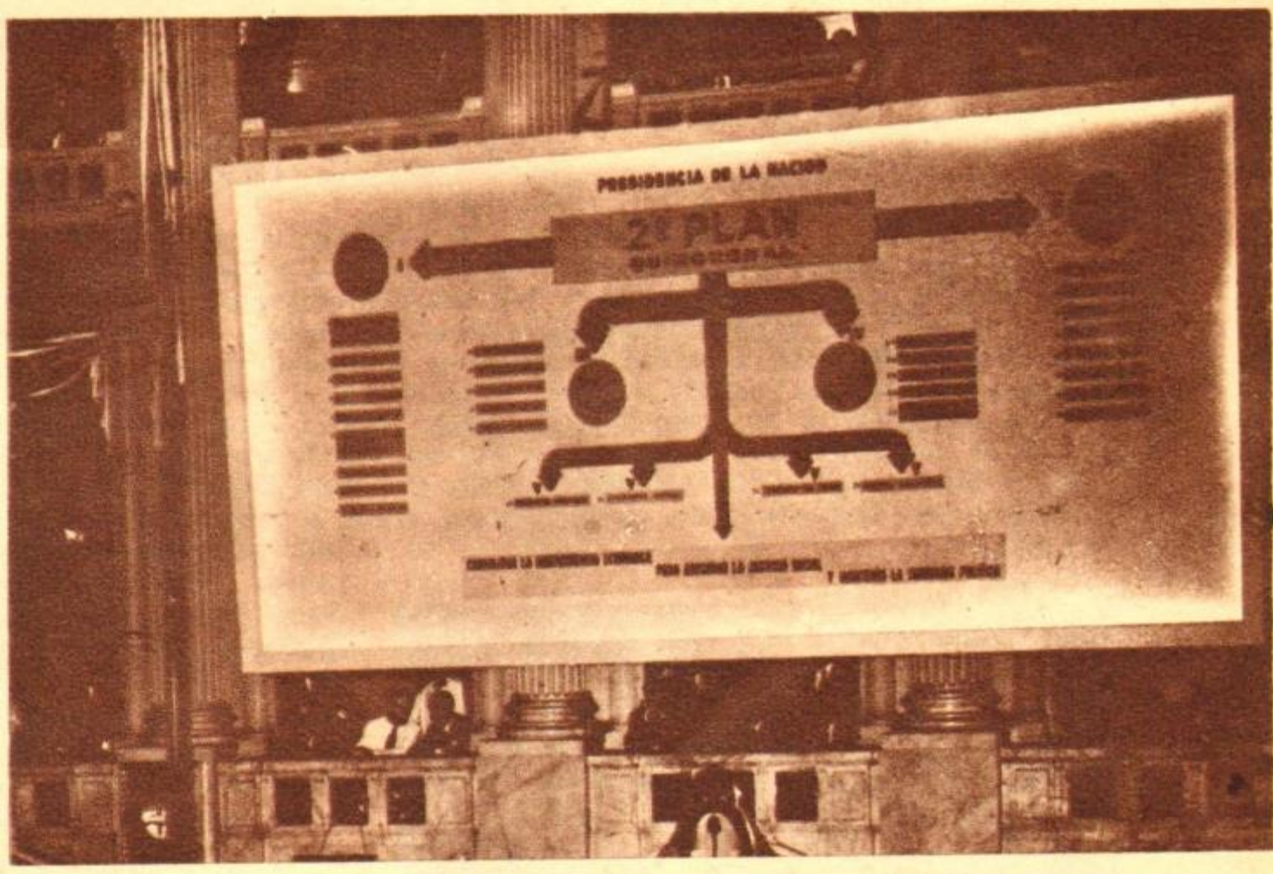

CONCESIONARIA
FORD ARMANDO

Leyes simples, objetivas, estables y perfectibles

A continuación damos una lista de las principales leyes que se refieren a objetivos generales o especiales del Segundo Plan Quinquenal.

Ley 14.222. — **Radicación de capitales extranjeros** (21-8-53), que legisla los alcances del Cap. XVII. G. 10, **Industrias**, y el Cap. XII. G. 5, **Minería**, del Plan Quinquenal.

Ley 14.236. — **Modificaciones al Régimen Legal del Instituto Nacional de Previsión Social** (24-9-53), relacionadas con el Cap. III. E. 1, **Previsión social**.

Ley 14.237. — **Reforma procesal en materia civil y comercial** (25-9-53), conforme lo prevé el Cap. XXIX. E. 1h). **Legislación General**.

Ley 14.241. — **Servicio de Radiodifusión** (28-9-53), que contempla la planificación prevista en los objetivos G. 4 y E. 2 del Cap. XXVI, **Comunicaciones**, del Segundo Plan Quinquenal.

Ley 14.242. — **Archivo de actuaciones judiciales y notariales de la Capital Federal**. De acuerdo al objetivo E. 36, **Legislación General**.

Ley 14.250. — **Convenciones colectivas de trabajo**, respondiendo al objetivo E. 5, del Cap. II, **Trabajo**, del Segundo Plan Quinquenal.

Ley 14.255. — **Actualización de los estudios y trabajos hidrográficos en el área marítima, fluvial y costera, en, sobre o a lo largo de las cuales se desarrolla la navegación mercante y de guerra de la República Argentina.**

las así como las llaman ellos) el Parlamento argentino ha podido entregar al Pueblo leyes que engrandecen a la Nación y cumplimentan el **Plan de Perón para su Pueblo**.

Las leyes sancionadas

La más importante de todas estas leyes es, quizá, la que se refiere a la **radicación de capitales extranjeros**.

La oposición clamó contra esta ley... porque no dejaron de interpretarla como una "rendición" de Perón al Capitalismo foráneo.

Cuando en sus buenos tiempos los capitales extranjeros iban y venían sin ley y sin Dios, ellos no hablaron tanto como en el debate (de varios días) previo a la sanción de este documento.

Ahora ven fantasmas por todas partes.

(En nuestra sección **"Respuestas Peronistas"** damos una respuesta a todas estas dificultades.)

La ley Nº 14.236, que modifica el **régimen legal del Instituto Nacional de Previsión Social**, reestructura, conforme a lo previsto en uno de los objetivos del Segundo Plan Quinquenal, el funcionamiento de este Instituto, uno de los puntales de nuestra Justicia Social.

Dos de las leyes sancionadas se refieren a nuestro sistema jurídico. Una de ellas, la 14.237, reforma los **procedimientos judiciales en materia civil y comercial**.

Si bien el Plan Quinquenal auspicia una reforma total de nuestros códigos, se ha tenido en cuenta que tal reforma es una tarea ímproba y de largo alcance, difícil de estructurar en poco tiempo; por ello se ha comenzado por las bases, teniendo en cuenta las palabras del General Perón:

"Es indudable que muchas de las disposiciones legales en vigor son arcaicas y no se avienen con la realidad económica y social que vive el país. La adaptación de las normas jurídicas a esa realidad es la tarea ímproba que se está realizando." (al Congreso Nacional, 1º-5-53).

Y al clausurar el Congreso de Derecho Comercial: **"Quizá nosotros podríamos ya haber presentado un código civil, un código penal, un código de comercio, etc., pero quizá el futuro no hubiese tenido mucho que agradecernos. En materia de legislación, y sobre todo de fondo, hay que andar con paso lento y seguro. Los males que el apresuramiento puede acarrearnos en estos campos son imprevisibles, y la prudencia más elemental aconseja antes de decidirse por lo mejor, seguir controlando nuestras costumbres con lo bueno, hasta terminar el estudio racional y minucioso."**

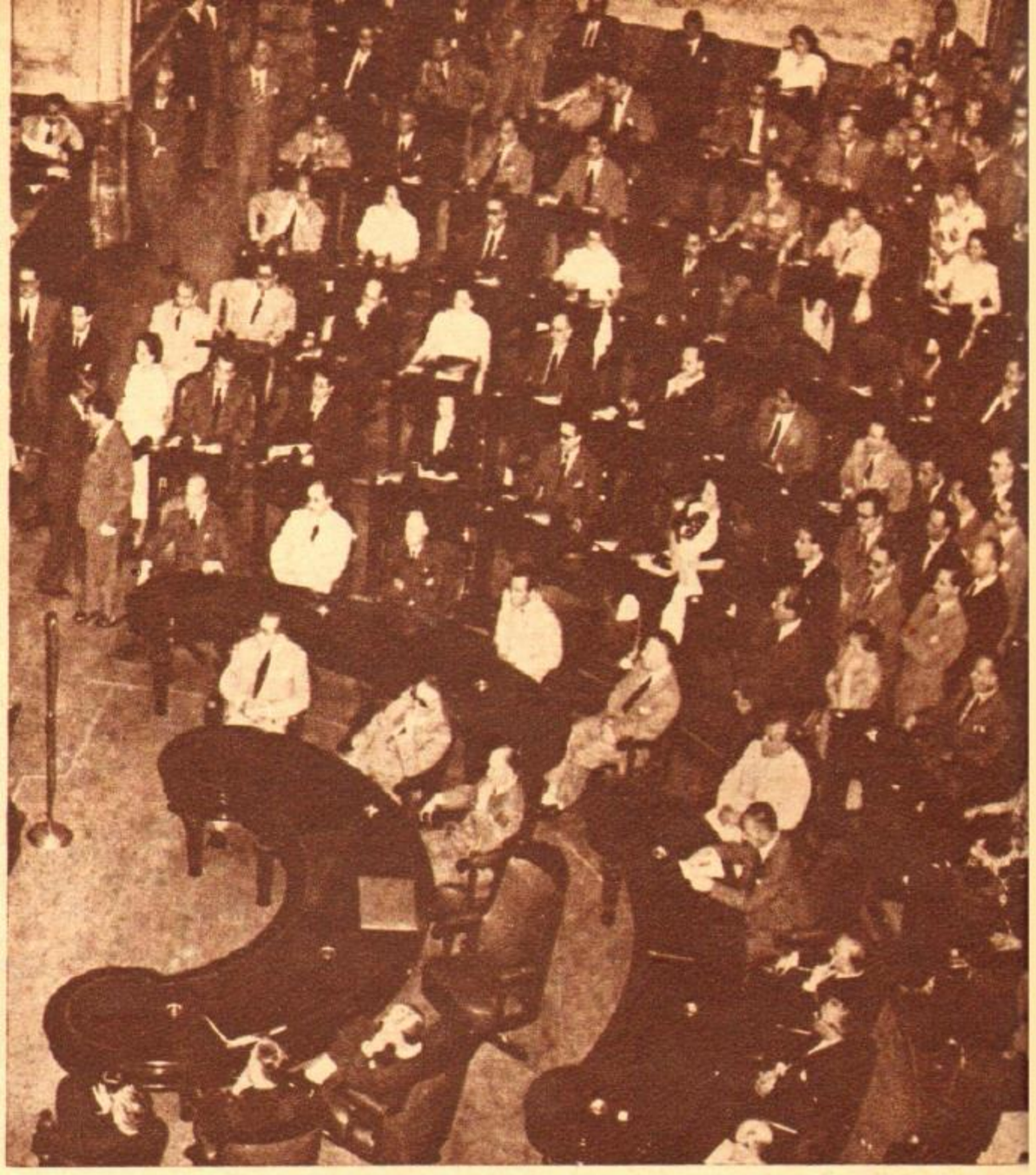

Dignos representantes del Pueblo, los legisladores peronistas trabajan por la grandeza de la Nación y la felicidad del Pueblo desde las bancas que el mismo Pueblo les ha entregado.

La otra ley, relacionada con este aspecto, es la referente al **archivo de actuaciones judiciales y notariales de la Capital Federal**.

La ley sobre el **Servicio de Radiofusión**, además de cumplimentar los objetivos generales y especiales sobre **Comunicaciones**, traslada al campo legal y constitucional una de las actividades de más repercusión en la vida de nuestra comunidad.

"Se prohibe la transmisión de noticias o comentarios contrarios a las leyes, la moral o buenas costumbres; las que inciten a la traición contra el Estado, a la rebeldía o a la sedición contra las autoridades constituídas; las que puedan provocar la alarma pública o perturbar las actividades económicas o financieras internas; las que pudieran dañar o comprometer las relaciones internacionales del país; las que susciten polémicas o contengan expresiones injuriosas o difamatorias, o las que tengan por objeto causar perjucio moral o material a terceros", dice el artículo 13 de la ley.

* * *

También responde a las previsiones del Segundo Plan Quinquenal la ley sobre **Convenciones Colectivas de Trabajo** (ley Nº 14.250).

Y la ley Nº 14.255, sobre **actualización de los estudios y trabajos hidrográficos en el área marítima, fluvial y costera, en, sobre o a lo largo de las cuales se desarrolla la navegación mercante y de guerra de la República Argentina**, supone la conformación de mapas de navegación, netamente argentinos, indispensables para el movimiento de nuestra potente flota de ultramar.

Hasta el presente, nuestra marina estaba equipada con cartas de navegación inglesas. Es de suma importancia, por lo mismo, esta ley, ya que posibilita los estudios para la realización de nuestras propias líneas navegables.

A todas estas leyes específicas podríamos añadir todas aquellas que se refieren a expropiaciones necesarias para la ejecución de obras nacionales, también programadas en el Segundo Plan Quinquenal.

Podemos decir, por consiguiente, que el presente período legislativo ha aportado grandes conquistas para el desarrollo orgánico del Plan de Perón. Podemos decir, sin dudar, que **"Perón Cumple"**.

PARA EJEMPLO DEL MUNDO

La hora de América ha llegado. El sueño de San Martín ha de realizarse. La confraternidad americana será cumplida.

El Conductor de la Nueva Argentina, el General Perón, que logró para su Patria, "esta tierra de todos sus amores", la justicia social, la independencia económica y la soberanía de la Nación, enarbola en este instante la bandera de la confraternidad americana en un empeño maravilloso de borrar fronteras y estrechar abrazos con todos los pueblos hermanos del Continente.

Jamás existió en la República Argentina, y tal vez no ha existido en el mundo, un hombre que haya sido más querido por su Pueblo que Perón.

Es que en la historia de los pueblos es el único gobernante que solamente hace lo que su Pueblo quiere.

Es la primera vez también, en la historia de Argentina, que un presidente excepcional, justo, humilde y generoso, convoca a su Pueblo, cada año, en la fecha aniversario de su gloria incomparable, para rendir cuenta de su acción y solicitar de viva voz, a su Pueblo convocado, su conformidad.

Por eso en la tarde del 17 de Octubre, cuando el General Perón, para ejemplo del mundo, preguntó a la multitud argentina reunida en la Plaza de Mayo: "¿Quiere o no quiere el Pueblo argentino que ayudemos a que se realice la unión de todos los pueblos americanos?", el Pueblo argentino pronunció un "¡Sí!" que atronó el espacio para que ningún pueblo de América dejara de oírlo.

El CORONEL ARRESTAO

Dicen que lo han apresao...
¡y güeno! ¡qué'imos de hacer!...
la cosa se va a poner
que ni se han imaginao!
¿Que el puente está levantao?...
¿y de ái?... si a ese Riachuelo
lo bandiaban mis agüelos
y ninguno ha muerto augao.

Qu'el asunto es de cuidao...
qu'está cada vez más fiero...
¿y pá'qué ha de ser el cuero?...
¿pa perderlo apolillao?
¡Pucha! ¡si lo'imos jugao
tantas veces por pavadas!
¡A mí no me ataja nada!...
¡ni aunque salga agujeriao!

Dicen que lo han embarcao
en no sé qué barco'e guerra...
¡pegarán la güelta a tierra!
¡d'eso no tengan cuidao!
Hast'áura naide ha inventao
ninguna diablura —hermano—
que haga vivir al cristiano
del agua, como al pescao.

¿Dicen que se han sulevao
en algunas guarniciones
y que tienen municiones
hasta pa'dar d'emprestao?...
A mí ni me han preocupao,
ni m'echo atrás, ni me dueblo...
¿no son las madres del pueblo
las que paren los soldaos?...

¡Van a tirar!... ¡t'arreglao!
Dende Cabo a General
tuitos han nacido igual:
como hijos y no entenaos.
Los jefes y los soldaos
en este páis son hermanos
¡si no juera así, paisanos,
no lo hubieran libertao!

Los que juntos han cruzao
los Andes con San Martín
han de ir juntos hasta el fin
con el Pueblo ¡no hay cuidao!
Se pondrán siempre del lao
en qu'el Pueblo se coloque
¡no hay criollo que s'equivoque
y escupa su propio asao!

¿Y si lo han ajusticiao?...
¡Cruz diablo! ¡bicho agorero!
¡ni me lo nuembre, apareero,
qu'estoy con ese entripao!
Pero si algo le ha pasao...
¡válgame l'ayuda 'el cielo!
¡que vá'temblar este suelo
como hast'áura no ha temblao!

El Coronel arrestao...
¡si juera nada más qu'él!...
¡pero junto al Coronel
está el pueblo acollarao!
¡el pueblo!... que ya ha dentrao
a mi entender a olfatiar
que al fin dentrará a mandar
el criollo profetizao...

"Esto está muy conversao
y no es hablando, paisanos,
que se difienden a un hermano
cuando se encuentra apurao."

"Por nosotros se ha jugao
—se escuchó la voz de Evita—
y áura que nos necesita
¿qué hacemos aquí paraos?..."

¡Ni lo hubiera mencionao!
Aquello jué un entrevero
pa'ver quién era el primero
en ponerse a su costao.
El chiripá arremangao
s'echaron en la corriente
y ái se quedó solo el puente
como si no hubiera estao.

No jué sólo en ese lao:
dende tuitos los rincones
las calles a borbotones
parían descamisaos.
Se largaron al poblao
como tigres en tropel
riclamando al Coronel
¡al Coronel arrestao!

Bramando en el empegrao
y en menos que canta un gayo
llegaron a Plaza'e Mayo
sudando y descamisaos.
¡Yo estuve entre ellos mezclao!
¡Yo los vide en la retina
rejusilar la consina
de morir, si era llegao!

¡Yo los vide! allí plantaos
con humildá y con fiereza
¡no vide nunca grandeza
que se hubiera comparao!
¡El pueblo! ¡el pueblo! ¡apretao!...
¡Solamente pudo ir él
en busca de un Coronel
vencido y encarcelao!...

¡Sólo el pueblo! ¡sin pecaos
de soberbia y de traiciones!
¡Solamente corazones
humildes, descamisaos!
¡Sólo él, que tuito lo ha dao!
¡Sólo él, pudo haber salido
a buscar, agradecido,
su Coronel arrestao!

Allí estuvieron clavaos
masticando la impacencia
y esigiendo la presencia
del Coronel a su lao.
Y allí se hubieran quedao,
y uno a uno hubieran cáido,
si no les hubieran tráido
su Coronel libertao!

Cuantito se hubo asomao
al balcón, ¡Virgen María!
¡viera visto de alegría
la forma en que'imos llorao!
¡Era él! ¡el esperao!
¡En cuerpo y alma era él!
¡Era nuestro Coronel!
¡el criollo profetizao!

¡Era mi pueblo salvao
y mi tierra redimida!
¡mesmo que una vieja herida
que hubiera cicatrizao!
¡Era el pueblo reencontrao
con su destino y su gloria
en esta sencilla historia
del Coronel arrestao!

ZOILO LAGUNA.

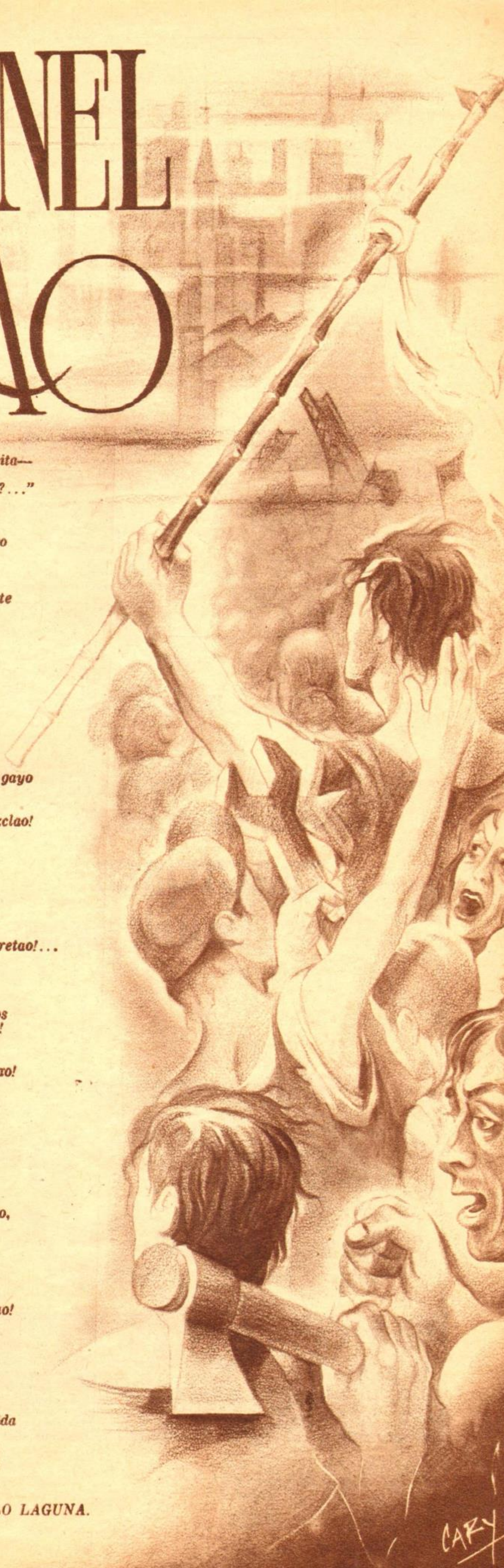

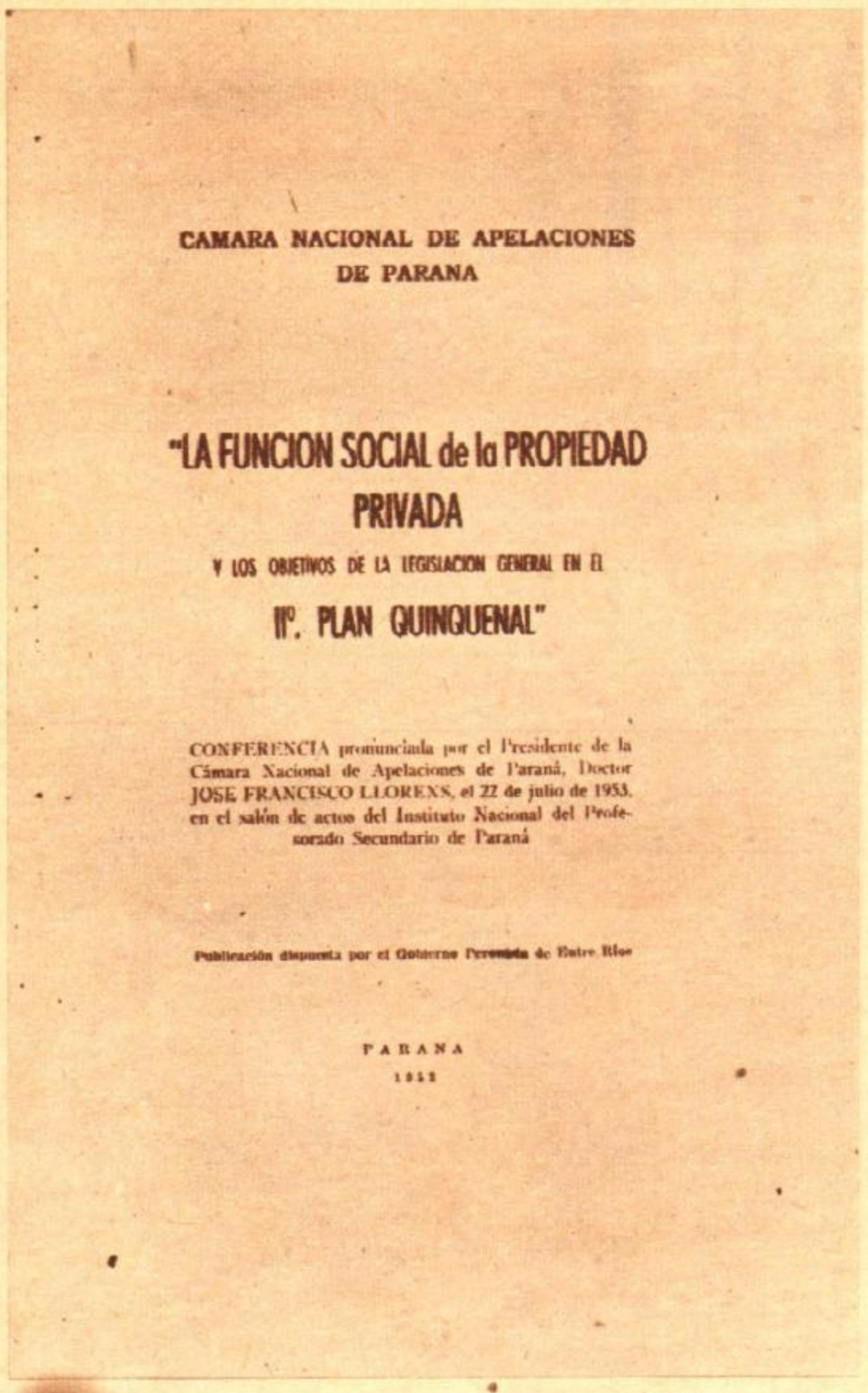
CAMARA NACIONAL DE APELACIONES
DE PARANA

"LA FUNCION SOCIAL de la PROPIEDAD PRIVADA
Y LOS OBJETIVOS DE LA LEGISLACION GENERAL EN EL
II°. PLAN QUINQUENAL"

CONFERENCIA pronunciada por el Presidente de la Cámara Nacional de Apelaciones de Paraná, Doctor JOSE FRANCISCO LLORENS, el 22 de julio de 1953, en el salón de actos del Instituto Nacional del Profesorado Secundario de Paraná

Publicación dispuesta por el Gobierno Peronista de Entre Ríos

PARANA
1953

LA FUNCION SOCIAL DE LA PROPIEDAD PRIVADA

y los objetivos de la Legislación General en el II PLAN QUINQUENAL

por el Dr. JOSE FRANCISCO LLORENS

POR disposición del Gobierno Peronista de Entre Ríos se ha publicado en Paraná esta conferencia pronunciada por el presidente de la Cámara Nacional de Apelaciones de esa ciudad, doctor José Francisco Llorens.

En la primera parte de esta exposición se define a la misma como una contribución a que está obligada moralmente la Administración de Justicia hacia los principios esenciales de la Doctrina Peronista, ya que sería inadmisible su pasividad ante los problemas de nuestra legislación, que le conciernen directa y específicamente.

Analiza luego el espíritu absoluto e individualista de la anterior Constitución de 1853 en lo referente a la propiedad privada, cuya inviolabilidad garantida constitucionalmente impidió el progreso de las instituciones nacionales y el bienestar del Pueblo, y estudia seguidamente, a la luz de la Constitución Peronista de 1949, como la propiedad privada al declararse Función Social puede entrar a servir los intereses de la Sociedad y al bien común, como lo ha manifestado desde los primeros actos de su Gobierno, el General Perón.

En el Capítulo XXIX del II **Plan Quinquenal** se concretan dichas aspiraciones y se establece la vigencia permanente de la Justicia Social, al amparo de la cual deberá proyectarse la futura legislación argentina, en virtud de lo cual se ha podido humanizar la propiedad, acomodándola a la nueva concepción social establecida por el General Perón.

A ese respecto, ha dicho el Creador del Justicialismo: **"Las consecuencias de la Doctrina Peronista se traducen, en lo político, como un régimen de libertad en función social; en lo económico, como economía social, y en lo social, como dignificación del hombre y del Pueblo."**

DISTRIBUIDORES EXCLUSIVOS

TRACTORES

FIAT - OM - ANSALDO FOSSATI

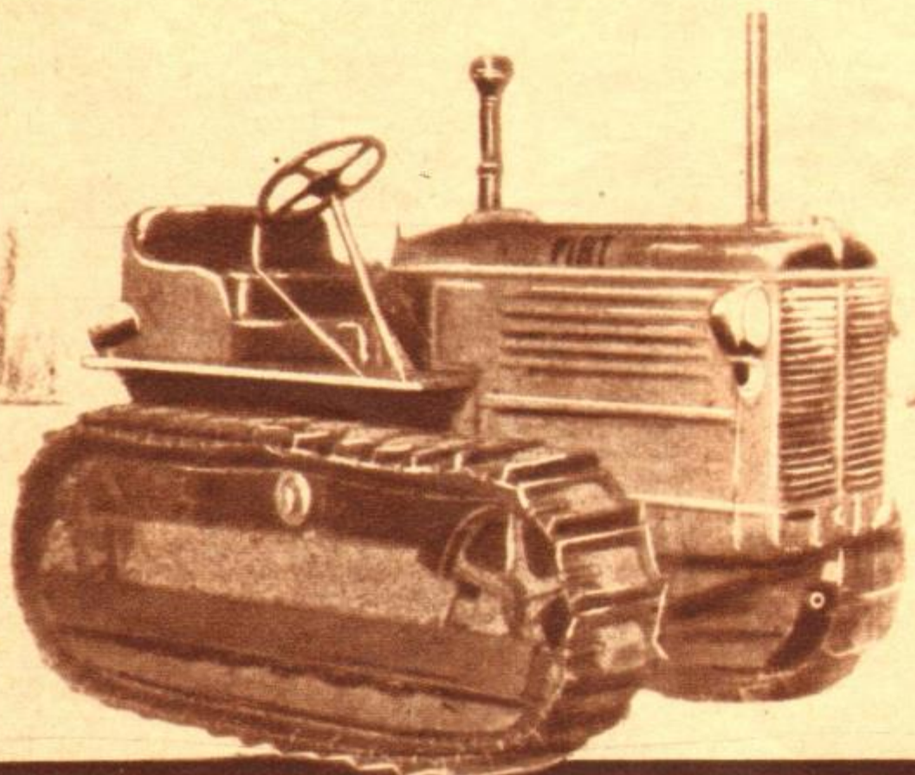

AGROMECANICA S. R. L.
CAPITAL: $ 1.500.000.—
CORDOBA 310 - Capital Federal - T. E. 32-6041

COPLERO JUSTICIALISTA

por HORACIO DE LA RIOJA

EN un impecable folleto de 80 páginas, impreso en la ciudad de Córdoba, Horacio de la Rioja da a conocer 104 coplas que ha compuesto inspirado por el espíritu y la obra del General Perón, como así también por la personalidad y las virtudes de la Abanderada de los Humildes.

La copla ha sido siempre el más sincero y espontáneo medio de expresión del sentimiento popular y las composiciones aquí reunidas reflejan fielmente la conciencia y la personalidad social que en nuestro Pueblo han forjado las palabras y la acción redentora del General Perón y de Eva Perón. Cada una de estas coplas son un ejemplo de ello:

Bandera, por ti yo vengo.
¿Qué te daré, tela bendita?
Doy todo lo que yo tengo.
Dos nombres: Perón y Evita.

Perón es cosa muy seria,
esto dicho sin jactancia.
¡Nos sacó de la miseria
y nos llevó a la abundancia!

Sus coplas van expresando, de esta sencilla manera, el júbilo vital de la Nueva Argentina y la identidad de su Pueblo trabajador con los Líderes de la Justicia Social.

A. V.

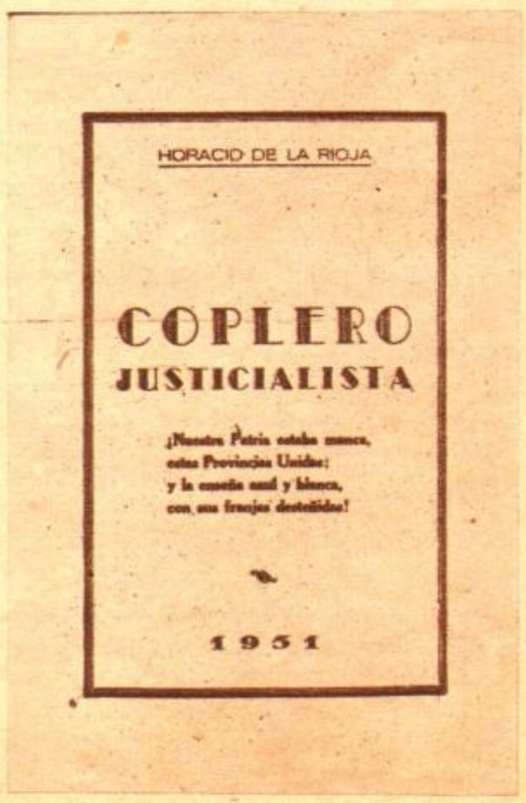
HORACIO DE LA RIOJA

COPLERO
JUSTICIALISTA

¡Nuestra Patria estaba muerta,
estas Provincias Unidas:
y la enseña azul y blanca,
con sus franjas destañidas!

1951

"Jamás he dejado de ser humilde"... expresa el Conductor ante el Pueblo congregado en la plaza 1810 de la ciudad de Lobos.

"CON EL CORAZÓN LLENO DE AMOR"

"QUIERO CONFESAR QUE JAMAS HE DEJADO DE SER HUMILDE, COMO HUMILDE ES ESTE PUEBLO Y COMO HUMILDES SON TODOS USTEDES", DIJO PERON EN LOBOS.

LOBOS, otrora bastión y a la vez vanguardia de la cruenta lucha contra los malones destructores y hoy expresión pujante de la riqueza bonaerense, recibió con júbilo extraordinario, en oportunidad de cumplirse el 150 aniversario de su fundación, la visita del Conductor de la Nueva Argentina, hijo querido y dilecto de la ciudad.

Las calles de la vieja e histórica población, por donde se desliza habitualmente la placidez de la vida provinciana, cobraron el domingo 25 de octubre una animación intensísima, y todos los integrantes de esa comunidad feliz, profundamente justicialista y auténticamente laboriosa, se volcaron en las arterias tantas veces recorridas para testimoniar su afecto entrañable, su adhesión sin límites, al hombre de origen humilde que un día de octubre de 1895 nació en la casa señalada con el número 1380 de la hoy calle Eva Perón, predestinado para escribir una de las páginas más gloriosas de la historia nacional.

La emoción incontenible de los lobenses afluyó con la sencillez y la nobleza de las expresiones más puras del alma popular, y el rostro de los hombres y mujeres, de los ancianos y niños, trasuntó con fidelidad inalcanzable para las palabras, el júbilo maravilloso de un Pueblo que se desvivió por cumplimentar al gran patriota que después de más de medio siglo retornó al lugar donde transcurrió su infancia para vivir unos instantes inolvidables junto a aquéllos, ahora viejos y queridos amigos, que tuvieron el privilegio de compartir los momentos primeros de su vida ejemplar.

El ámbito de la legendaria población se cubrió de voces impregnadas de indescriptible emoción y el amanecer, caracterizado comúnmente por el noble y metódico trajinar habitual en las pequeñas ciudades del interior argentino, ofreció el aspecto imponente, subyugante, de todo un Pueblo que había vestido sus mejores galas para recibir en un día de fiesta inolvidable al Líder insigne de la Nueva Nación, al propulsor ilustre de la Justicia Social y la Liberación Económica.

¡Fué un día de gloria y apoteosis!

Y el Conductor, que en la reciente conmemoración del Día de la Lealtad recibió la Medalla del Reconocimiento que le otorgaron seis millones de voluntades obreras, volvió a experimentar una emoción parecida a la de esa gran jornada, recibiendo en su lugar natal las demostraciones cariñosas de aquellos que lo han situado en lo más profundo de su corazón.

Millares de retratos con su efigie y de quien fuera su abnegada compañera y clarividente intérprete de sus ideales cubrieron materialmente los añosos muros de la ciudad y trasuntaron con la elocuencia cálida y fervorosa de las demostraciones peronistas, el espíritu hondamente justicialista de toda una comunidad que rinde su

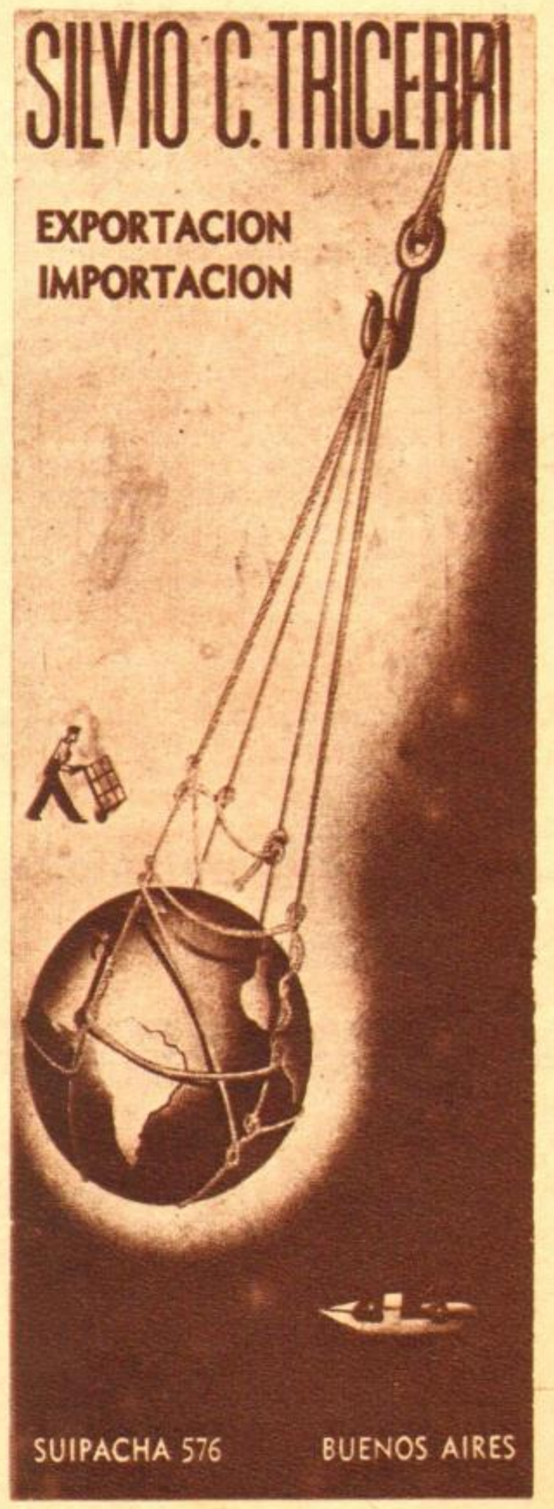

El cura párroco de Lobos bendice la casa natal del General Perón, hoy Museo y Biblioteca Justicialista.

mejor homenaje al hijo dilecto trabajando sin pausas y con fe indestructible y creciente por el afianzamiento de la Patria que él ha hecho integralmente libre, grande y justa.

El arribo a la ciudad

Cuando el automóvil presidencial, abandonando la ruta 205, entró en la ciudad por la calle Hipólito Yrigoyen, todos sus habitantes, ubicados desde hora temprana en los lugares estratégicos, iniciaron con vítores y cantos sus manifestaciones de adhesión al gran realizador, al tiempo que bombas de estruendo hendían los aires en jubilosa exteriorización.

Un solo grito "PERON"... sacudió el ámbito de la población con renovado eco hasta que el General llegó al solar donde naciera.

Aclamado delirantemente, el Líder, acompañado por el gobernador de Buenos Aires, señor Carlos V. Aloé, se dirigió directamente hacia ese lugar, respondiendo a las expresiones entusiastas con sonrisas impregnadas de profunda emoción.

A su paso rindieron honores efectivos de la Escuela de la Armada, el Regimiento motorizado Buenos Aires y cadetes de la Escuela Naval, Colegio Militar y Escuela de la Gendarmería Nacional. Frente a su casa natal hicieron lo propio soldados del Regimiento de Granaderos a Caballo General San Martín. Además, el vehículo que lo conducía era escoltado por una sección de motociclistas del Regimiento motorizado Buenos Aires.

En la casa natal

Avanzando en forma lenta, el automóvil presidencial llegó a las 8,25 frente a la casa natal del Conductor, hoy Museo y Biblioteca Justicialista Juan Perón.

De inmediato, el primer mandatario se ubicó en un palco allí levantado, juntamente con las altas autoridades nacionales y provinciales presentes, los representantes de la Confederación General del Trabajo y del Partido Peronista, legisladores y viejos pobladores de la zona.

Para declarar inaugurado el museo y biblioteca habló el ministro de Educación de la Provincia de Buenos Aires, doctor Raimundo Salvat, cuyas palabras señalaron las vastas proyecciones de la ceremonia.

Al término de la exposición, el cura párroco de Lobos procedió a bendecir el edificio, y a continuación el doctor Salvat entregó al general Perón la llave de oro del museo.

Recorre el viejo edificio

Luego, en medio de la emoción de la concurrencia que se hallaba reunida en la calle Eva Perón y lugares adyacentes, el jefe hizo su entrada en la vieja casa, observando previamente la placa de bronce colocada en el frontispicio con esta inscripción: **"Aquí nació el general Perón, militar, estadista genial, presidente de la Nación y Conductor de esta Nueva Argentina, justa, libre y soberana. Homenaje del pueblo de Lobos a su hijo más dilecto en el 150 aniversario de su fundación."**

En compañía del director de la institución, el gobernador de Buenos Aires y altas autoridades, el Líder recorrió las distintas dependencias, deteniéndose especialmente en las salas 17 de Octubre y 8 de Octubre —fecha de su nacimiento—, 27 de Noviembre y en la biblioteca, donde firmó el Libro de Oro.

"He nacido en la pampa..."

Con mano firme y segura, con esa decisión y sentimiento que le ha permitido llevar a la Patria a tan altos destinos, el General Perón escribió en el libro: **"He nacido en la pampa y tengo el extraordinario orgullo de sentir dentro de mí algo de ese gaucho legendario que luchó por nosotros."**

El primer mandatario permaneció más de media hora recorriendo las habitaciones donde pasara los primeros años de su niñez, convertidas ahora en reliquias para las generaciones venideras de argentinos.

Visiblemente emocionado observó el hermoso jardín plantado el día de su nacimiento, que aún conserva su magnífico esplendor y el retoño de la higuera situado en el viejo patio.

Sus acompañantes permanecieron silenciosos en esos momentos de tan entrañable evocación, en esos instantes ya históricos en que el Líder hizo un alto en su patriótico laborar para tomar contacto con los lugares —nunca olvidados— donde transcurrió parte de su vida.

Después, entre las renovadas demostraciones del afecto popular, el primer mandatario se retiró de la casa para dirigirse a la sede del Consejo Superior del Partido Peronista.

"Verdaderas escuelas de civismo"

Recibido por las autoridades del consejo, y luego de ser obsequiado con un rebenque con cabo de plata, el General Perón habló para responder a los deseos de los concurrentes, refiriéndose en una amplia exposición al aspecto de organización y conducción dentro del movimiento peronista.

"Yo creo —dijo el Conductor— **que nosotros tenemos una obligación con el pueblo, que es la de convertir nuestros locales políticos en verdaderas escuelas de civismo"**, para después de otros conceptos, expresar: **"Debemos crear, sobre estas escuelas, en el orden escolástico me refiero, las escuelas peronistas que funcionarán en la capital de cada una de nuestras provincias y de cada una de nuestras gobernaciones. Los mejores dirigentes van a hacer los cursos de capacitación en las escuelas peronistas. Los mejores pasarán a realizar los cursos regulares de la Escuela Superior Peronista de Buenos Aires, de manera que nosotros vayamos dando a todos nuestros dirigentes la capacitación indispensable para que puedan desenvolverse en la conducción de la masa y en la dirección de las acciones políticas."**

"De arriba hacia abajo —puntualizó— **en la Escuela Peronista se prepara a dirigentes superiores, los que nos van a reemplazar a nosotros en la tarea de conducir la masa política peronista. En las escuelas provinciales se prepara el encumbramiento medio de todo nuestro movimiento, y en nuestras unidades básicas el encumbramiento de toda la masa peronista."**

Destacó que ese trabajo en las unidades básicas ha de ir modificando los antiguos males, y señaló la necesidad de sacrificarlo todo por el bien del Pueblo y por el bien de la Patria.

En la Unidad Básica Femenina

El General Perón se dirigió seguidamente a la Unidad Básica del Partido Peronista Femenino, donde, al igual que en la sede del Consejo Superior, fué objeto de extraordinarias demostraciones de afecto.

El jefe del Estado habló para referirse a la misión que deben cumplir las unidades básicas, diciendo con respecto al peronismo:

"Nuestro movimiento no es un partido político, es un movimiento nacional... que como movimiento liberador de pueblos requiere dos clases de personas: los realizadores, que hacen, y los predicadores, que dicen por qué y cómo deben hacer y llevar al pueblo la persuasión de que es necesario apoyar la obra que se está realizando."

El Líder suscribió, al término de sus palabras un pergamino recordatorio y recibió varios obsequios como expresión de cariño de la mujer peronista de Lobos.

En el local de la delegación regional de la C. G. T., el Conductor recibe un obsequio de los trabajadores lobenses.

"La verdadera organización Nacional"...

Desde la Unidad Básica Femenina el primer mandatario se trasladó al local de la delegación regional de la Confederación General del Trabajo, donde dirigentes sindicales y afiliados a diversos gremios le testimoniaron el hondo afecto de la masa trabajadora.

Luego de ser obsequiado con un pergamino, varios efectos y una plaqueta fundida con plata de una vasija que el General San Martín utilizara en su campaña al Perú, el General Perón firmó el Libro de Oro de la entidad.

Requerido por los trabajadores, el Conductor usó de la palabra para referirse a distintos aspectos de la organización sindical, señalando: **"La organización gremial argentina es para mí la verdadera organización nacional. Las luchas que terminaron en 1852 fueron las luchas de la organización estatal, no de la organización nacional. La organización nacional no se ha realizado hasta nuestros días: recién el Movimiento Justicialista es el que está realizando la organización nacional."**

"Jamás he dejado de ser humilde"

Desde el local de la central obrera, el Líder se trasladó al Palacio Municipal, con el fin de presidir la magna reunión popular que se realizó con asistencia de representantes de todas las fuerzas productoras de la región.

Al aparecer en los balcones del edificio, el General Perón fué saludado por una formidable ovación que se prolongó por espacio de varios minutos.

La Plaza 1810, escenario de la concentración, presentaba un aspecto imponente y se hallaba totalmente cubierta por una fervorosa multitud que portaba carteles identificatorios de los distintos gremios y entidades y banderas con los colores patrios.

Al acallarse las exteriorizaciones del júbilo popular, se ejecutó el Himno Nacional y la marcha los "Muchachos Peronistas", y luego, un corneta del Regimiento de Granaderos a Caballo General San Martín hizo un toque de atención, anunciando el homenaje del Pueblo a Eva Perón, cuya obra se evocó guardándose un instante de silencio.

Habló después el intendente municipal para dar la bienvenida al ilustre visitante, y a continuación usó de la palabra el diputado nacional Antonio Deimundo, quien en nombre de los habitantes de Lobos entregó al General Perón un hermoso poncho de vicuña, que el primer mandatario colocó en seguida sobre sus hombros, en medio de las manifestaciones de cariño de la multitud.

Finalmente, instado por la extraordinaria concurrencia que lo vitoreaba, el Conductor improvisó una brillante exposición, que en numerosos pasajes fué interrumpida por las expresiones de la entusiasta adhesión popular.

Después de decir que volvía a esa tierra para sentirse en ella como en los primeros días, y de afirmar que todos los días había hecho algo para honrarla, el Líder señaló:

En primer lugar, quiero confesar que jamás he dejado de ser humilde, como humilde es este pueblo y como humildes son todos ustedes; que jamás he dejado de pensar que la única forma como los hombres aman a su tierra es haciendo todos los días algo para engrandecerla y dignificarla."

Agregó que llegaba a Lobos, cargado de experiencias y responsabilidades, **"como llegan los hombres a visitar nuestra cuna llena de recuerdos y de amor"**, afirmando: **"Yo quiero decirles a todos que traigo la inmensa satisfacción de llegar a esta bendita tierra de mis padres con el corazón lleno de amor, quizá engrandecido por esa experiencia y por ese peregrinaje, para decirles a todos ustedes, hermanos en la tierra y hermanos en la vida, que no he de decaer en la tarea, para mí permanente, al servicio de la Patria y en vigilia de sus instituciones, de su dignidad y de su grandeza."**

..."deben morir como gauchos"...

Agradeció luego el obsequio del poncho **"emblema de los criollos que no dejaron de ser criollos"**, y dijo entre las jubilosas expresiones de adhesión de la multitud: **"Yo he sido de los que no han olvidado jamás que nacieron en tierra de gauchos, y que también deben morir como gauchos en su tierra."**

Se realizó posteriormente el desfile de los efectivos militares y de delegaciones de las dos ramas del Partido Peronista y de la Confederación General del Trabajo, como así de alumnos de la Escuela Salesiana de Agricultura, vestidos a la usanza gaucha, y de paisanos de Olavarría, cuyos integrantes detuvieron sus cabalgaduras ante el balcón presidencial con el fin de recitar versos alusivos a la obra y personalidad del ilustre Conductor.

Ningún trabajador faltó a la cita en la magna demostración de afecto que Lobos tributó al Líder, uniéndose al júbilo de los lugareños el fervor peronista de representaciones obreras llegadas desde distintas poblaciones.

El regreso

Antes de emprender viaje de regreso a la metrópoli, el General Perón asistió a un almuerzo popular que reunió en el Parque Municipal a más de diez mil personas y que fué amenizado por destacados números artísticos. En esta oportunidad se renovaron las demostraciones de afecto y simpatía al General Perón, quien las agradeció sonriente.

A las 15,15 el Líder inició el regreso en automóvil.

Como en ocasión de su llegada, el Pueblo, volcado en las calles, lo despidió con emocionantes manifestaciones de afecto, viéndose grandes carteles con la leyenda "Hasta pronto", que significaba el sentimiento de un pueblo que apoya con decisión inquebrantable al esclarecido patriota que está estructurando la Patria grande, noble y justa por todos soñada.

"Nuestro movimiento no es un partido político... Es un movimiento nacional... dice el Conductor en la Unidad Básica del Partido Peronista Femenino.

ASISTENCIA PERMANENTE A LOS MOTORES DIESEL

FIAT

MARINOS E INDUSTRIALES
ORGANIZACION TECNICA
ESPECIALIZADA

FIDEMOTOR (E. F.) S.A.I.C.I.F.
BUENOS AIRES

NUESTRA CARATULA

"¡ESE ES NUESTRO PERON!..."

LA fotografía que engalana la portada de la presente entrega de "Mundo Peronista" plasma, en síntesis profunda, un momento expresivo de nuestro Conductor, captado mientras dirigía la palabra a su Pueblo, concentrado en prieto y multitudinario haz en la Plaza de Mayo el 17 de Octubre último.

Rasgos firmes, de firmeza broncínea, enmarcados en perfil de monumento.

Perfil que ya el buril del Amor ha grabado indeleblemente en el corazón de la inmensa legión de descamisados argentinos, para ser proyectado con radiaciones de Esperanza sobre los Pueblos del mundo.

Captación plástica de la imagen del Líder que anuncia a los hombres la alborada de "la hora de los Pueblos".

Sobre el palco levantado contra el frente de la Casa de Gobierno, el General Perón habla a la muchedumbre que, en silencioso recogimiento, bebe enfervorecida los conceptos viriles del Líder recuperado.

Hay emoción de lágrimas en las almas de esos descamisados heroicos que hace ocho años —en un día como éste— intuyeron con santa conciencia la gravitación que sobre sus destinos y el destino de la Patria habría de tener este Hombre a quien rescataron de las garras tenebrosas de la Antipatria.

—¡Ese es nuestro Perón!...— es el pensamiento que llena de legítimo orgullo los pechos de los descamisados, de los trabajadores, de los humildes, de todos los argentinos dignos que en inmenso racimo humano se dieron cita en "la Plaza de nuestras glorias" para ratificarle al Líder indiscutido su permanente adhesión.

***

Arriba, el perfil magnífico, recortando sus rasgos sobre el fondo del cielo patrio, en alegoría de epopeya.

Abajo, el rumor potente de una muchedumbre de corazones, que en oleadas de imponente repercusión deja escapar clamores intermitentes que sólo pueden surgir de los millones de bocas de un Pueblo libre... ¡de un Pueblo feliz y lleno de gratitud!

—¡La vida por Perón!... ¡La vida por Perón!... ¡La vida por Perón!...

Perón está hablando —desde lo alto del palco, desde lo alto de su pensamiento— y la multitud apaga su clamor para escuchar al maestro incomparable.

Entre la multitud, pañuelos en alto, cabezas descubiertas, brazos que saludan silenciosamente, niños aupados en los hombros de sus padres o de sus madres, banderas argentinas, cartelones de los gremios.

—¡Ese es nuestro Perón!...

***

El Conductor lleva puesta la última condecoración con que lo ha ungido su Pueblo, la distinción del Reconocimiento, otorgada por conducto de la Confederación General del Trabajo y que lo proclama "Conductor de los Trabajadores del Mundo".

Ha agradecido con palabra conmovida esta distinción **"que representa para mí, la más honrosa, la más digna y la más alta distinción de que pueda ser objeto un gobernante".**

Y en estos momentos le está diciendo a su Pueblo:

"Y como de costumbre, deseo, desde esta plaza, en la cual reviven todos los momentos de nuestra vida histórica e institucional hacer llegar a todas las plazas de la República, donde en este momento están reunidos nuestros compañeros para escuchar la palabra que les dirigimos desde aquí, este saludo que yo les hago llegar con el más apretado y sincero abrazo de compañero y de hermano."

MUSICA Y COLORES DEL PARAGUAY

En las primeras horas de la tarde del 17 de Octubre, cuando la Plaza de Mayo comenzaba a inundarse con las oleadas humanas del Pueblo argentino que llegaba a proclamar su fe en Perón y su lealtad al Conductor Insigne, los altavoces repetían constantemente los aires tradicionales de las polkas paraguayas.

Y junto a las banderas argentinas que llenaban la plaza inmensa, se agitaban los colores de las banderas de la patria de López.

Fresco aún en el recuerdo el viaje del General Perón al Paraguay y el triunfal recibimiento que hiciera a nuestro Líder el noble pueblo paraguayo, el Presidente argentino había anunciado que haría declaraciones trascendentales destinadas al pueblo hermano.

Y el Pueblo argentino, solidario hasta la muerte con su Líder, aguardó, con música y colores del Paraguay, la palabra rectora del General Perón, el más grande americano de la hora presente, en esa tarde de Patria de octubre y de América.

Y cuando el General Perón dió a conocer el decálogo de la hermandad argentino-paraguaya, su Pueblo rubricó cada frase con una clamorosa ovación.

Y encaramado en el monumento al General Belgrano, frente al balcón presidencial, un obrero paraguayo que entrelazó las banderas de las dos naciones hermanas saludaba con ellas al Líder de la Argentina, en esa hora feliz de la confraternidad americana.

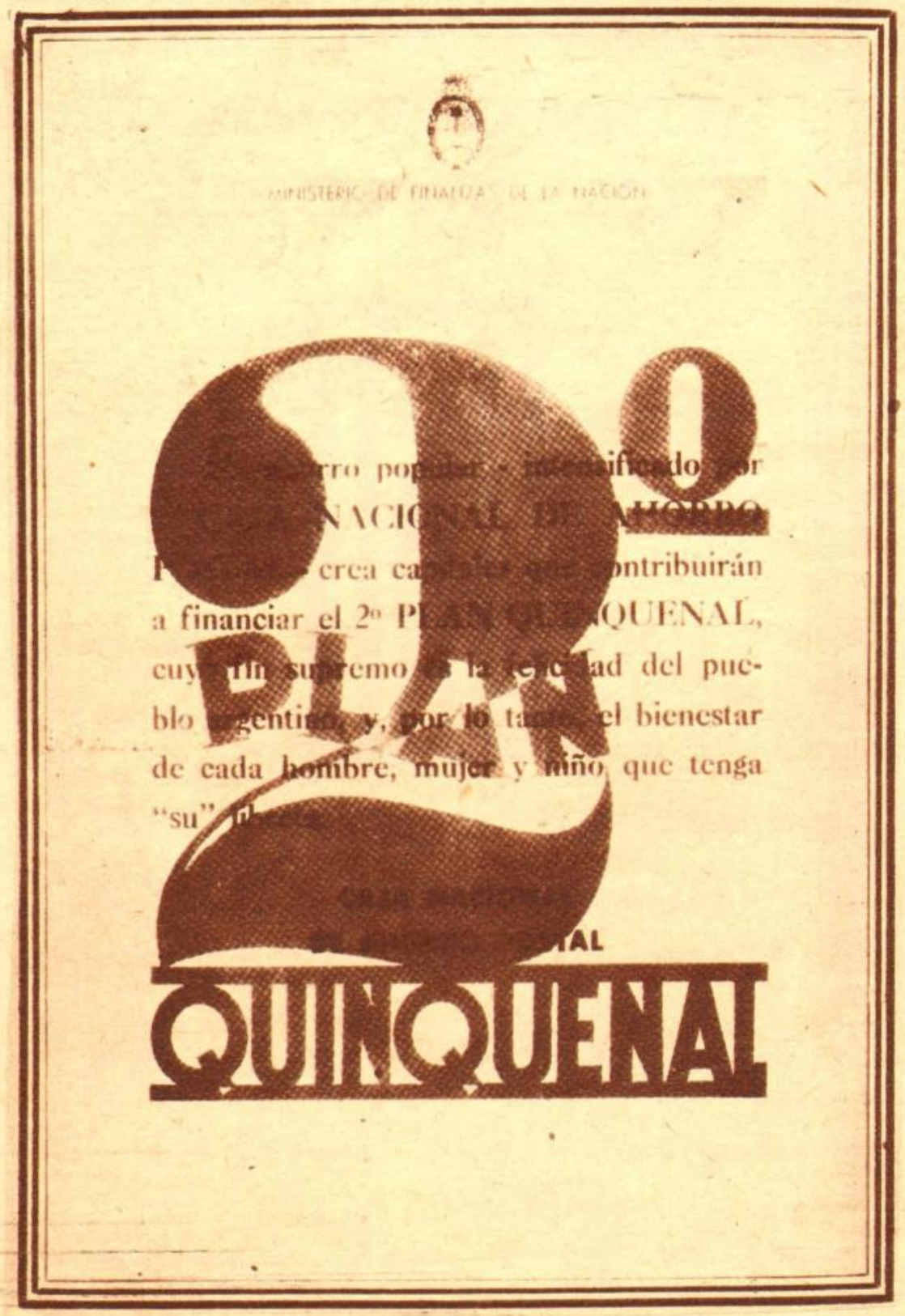

LA VIDA DEL NIETO

A hora temprana de la tarde la Plaza de Mayo se colmaba de Pueblo...

Carteles y banderas al frente de las columnas que llegaban...

Hombres, niños y mujeres llenaban todos los espacios...

Gritos jubilosos de una muchedumbre enaltecida por un deber cumplido: ¡presencia y lealtad frente al Conductor de la Patria!

El acto se realizaba en un ambiente de entusiasmo, de Patria y de emoción incontenible.

Tras el anuncio de que iba a hablar el General Perón, se hizo un silencio absoluto. El Pueblo aguardó la palabra mágica.

Y de pronto retumbó en los ámbitos de la Plaza la voz del Conductor:

—¡Compañeros!...

Y tembló la Plaza de Mayo. Un mar de pañuelos y una sola garganta aclamaban al Líder.

Y el estribillo heroico de las tardes felices del Octubre peronista ensordeció el espacio:

—¡La vida por Perón! ¡La vida por Perón!...

En ese instante glorioso y sublime, un anciano, blanco en canas, que tenía a un niñito de la mano, lo alzó en sus brazos y lo puso en alto:

—¡Y la de mi nieto, General! —gritó con voz desgarrada de emoción, de lealtad y de civismo.

Y dos lágrimas brillaron en sus ojos...

LOS LAURELES DEL TRABAJO

OCTUBRE 6 MARTES

"Nuestra bandera tendrá los laureles del trabajo logrados por el pueblo." Con estas palabras el Líder saluda al pueblo de la nueva provincia Presidente Perón, dignificada por su acción y voluntad en su incorporación a la vida cívica del país.

• **6 de octubre de 1947.** — Eva Perón, desde la mañana temprano hasta la madrugada, trabaja incansablemente para sus queridos descamisados. Recibe ese día la visita del ilustre general francés Jean de Lattre de Tassigny y a una comisión de damas bolivianas y paraguayas que la invitan a visitar sus respectivos países.

EL LIDER EN FORMOSA

OCTUBRE 2 VIERNES

Recibido apoteóticamente en Formosa, el Presidente de la República asiste a una de las más conmovedoras recepciones populares de que se tenga memoria. Acallados los interminables vítores y aclamaciones que lo saludaron, el General Perón adelanta al Pueblo las normas para el renacimiento industrial del país, al expresar: **"No propugnar la industrialización del país, como lo hacemos, sería detener el progreso natural de la República. El ciclo de armonía entre la producción rural y el impulso industrial nos hará verdaderamente independientes, justos y soberanos."**

• **2 de octubre de 1947.** — Eva Perón recibe al embajador y altos funcionarios de la representación diplomática de España que le hacen entrega de obsequios del pueblo español, testimonio del inmenso cariño que le profesan.

ENTRE RIOS OVACIONA A PERON

OCTUBRE 7 MIERCOLES

Llega el Líder a Paraná en su viaje de regreso desde Asunción. Millares de trabajadores han llegado desde toda la provincia para saludarlo. La ciudad vive la emoción de la gran fiesta de fraternidad y de júbilo con extraordinario entusiasmo.

• **7 de octubre de 1951.** — La entereza moral de Eva Perón se sobrepone a su daño físico. Quiere estar sana. Quiere volver a su labor de humanidad. No por Ella, como lo afirma sostenidamente, sino por Perón y por sus queridos descamisados.

ASUNCION LO ACLAMA

OCTUBRE 3 SABADO

Jamás un pueblo demostró júbilo tan intenso como el de Asunción, apenas llegó nuestro Líder. Escenas de emotividad inenarrable se sucedieron en todas partes. El corazón del pueblo hermano se volcó sin reservas para saludar al ilustre huésped. El abrazo entre los Presidentes de las naciones fraternas sella esa eterna amistad.

• **3 de octubre de 1951.** — En un sublime esfuerzo de voluntad, Eva Perón, enferma ya de cuidado, deja el lecho para poder cumplir el inmenso anhelo de su corazón: estar el 17 de octubre junto a su pueblo.

UNICA ORGANIZACION: EL SINDICATO

OCTUBRE 8 JUEVES

En su discurso ante el pueblo de Paraná—verdadera clase magistral— el Líder insiste en sus claros conceptos sobre sindicalismo cuando, ante toda la población que lo escucha con respeto emocionado y afectuoso, dice: **"La única organización popular es el sindicato. No nos alejemos nunca de la masa. El día que nos alejemos de ella no habrá insensateces que no hagamos."** Estas palabras electrizan de fervor a la multitud.

• **8 de octubre de 1946.** — Es el cumpleaños de Perón. Evita hace un alto en sus tareas, tan absorbentes, para dedicar ese día al amor de su hogar, rodeada por el amor de su Pueblo.

MANDATO DE AMERICA

OCTUBRE 4 DOMINGO

Inspirado en el más puro mandato americanista, el General Perón, ante el pueblo de Paraguay, afirma solemnemente: **"No pretendemos hegemonías. Si el Justicialismo ha trascendido nuestras fronteras es porque las fronteras no detienen las ideas."** El pueblo paraguayo aclama esta vigorosa declaración del Gran Conductor de la Nueva Argentina.

• **4 de octubre de 1947.** — En uno de sus habituales gestos altruístas, Eva Perón hace enviar a España el donativo personal de un valioso cargamento de víveres para el pueblo gaditano, afectado por una catástrofe.

UNIDAD CONTINENTAL

OCTUBRE 5 LUNES

"Es necesario unir el continente de manera efectiva, real y fehaciente", declara Perón, mientras jubilosamente el Pueblo del Paraguay lo aclama en un frenesí de intraducible emoción. Ese día el General Perón se despide del Pueblo hermano para emprender el regreso. La emoción en Asunción del Paraguay alcanza contornos sensacionales. Todos quieren verlo, aclamarlo y saludarlo antes de que parta.

• **5 de octubre de 1950.** — Se inaugura el local del Ateneo Eva Perón, donde la unanimidad de nuestros artistas del teatro, cine y radio declaran que lucharán por los ideales de Perón y Evita.

REGRESO DEL LIDER

OCTUBRE 9 VIERNES

El General Perón regresa en el yate "Tecuara" de su histórico viaje al Paraguay. Desembarca en el Tigre y se dirige en automóvil hacia la Residencia Presidencial. A pesar de no haberse anunciado la hora de su regreso, el Pueblo lo presiente y lo rodea para anticiparle la gratitud nacional por su labor de acercamiento fraternal entre nuestro país y el Paraguay, sellando así una imperecedera amistad.

• **9 de octubre de 1946.** — Eva Perón habla a las mujeres argentinas con motivo del próximo 17 de octubre. **"Juntas hemos vivido este día"**, dice en su encendida oración, al celebrarse este primer aniversario de la gran liberación.

ADHESION A PERON

OCTUBRE 10 SABADO

En la pausa de este domingo se preparan con entusiasmo los actos que se celebrarán el próximo 17 de octubre. Gremios, entidades, representaciones, sociedades y Pueblo, en un magnífico haz de voluntades se aprestan para la fecha magna, en la que habrán de exteriorizar a Perón una vez más inequívocamente su absoluta solidaridad.

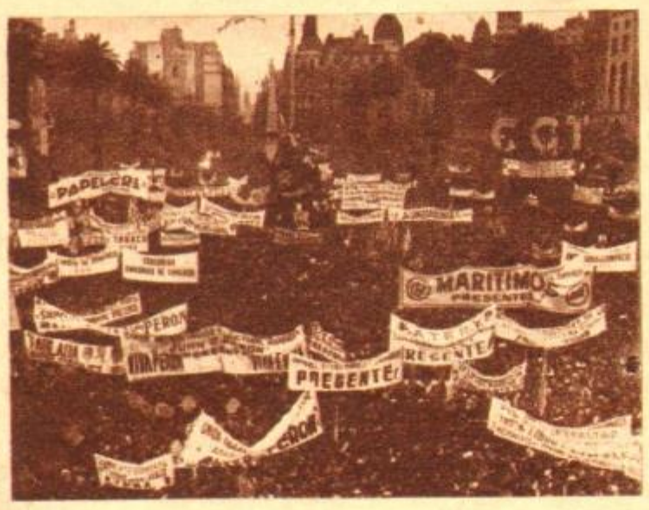

• **10 de octubre de 1945.** — Mientras la oligarquía se regocija ante lo que parecía ser la caída del entonces coronel Perón, Eva Perón cumple su promesa de estar a su lado, sostenedora insigne de la antorcha votiva de su liberación.

NICARAGUA, OTRO PUEBLO HERMANO

OCTUBRE 11 DOMINGO

Llega al país el general Anastasio Somoza, Presidente de la República hermana de Nicaragua. El ilustre huésped ya al llegar a Plumerillos, en Mendoza, recibe el saludo de las autoridades de la provincia de Mendoza y anticipa al Pueblo su admiración ante las realizaciones del Peronismo.

• **11 de octubre de 1950.** — Eva Perón asiste en Campo de Mayo, junto al Presidente de la Nación, al acto realizado con motivo de cumplirse el 26º aniversario de la fundación de la Escuela de Infantería.

DIA DE LA RAZA Y DE AMERICA

OCTUBRE 12 LUNES

Ante la multitud reunida frente a la Casa de Gobierno, el Presidente Perón y el Presidente Somoza ratifican la amistad de otros dos pueblos americanos, Somoza dice públicamente: **"En este país hallé un Gobierno y un Pueblo hermanos."**

• **12 de octubre de 1949.** — No hay actos oficiales. El país llora la tragedia del hundimiento del "Fournier". Eva Perón, como siempre, está presente con su ayuda directa a los deudos de los sacrificados.

CONDECORASE A PERON

OCTUBRE 13 MARTES

En un marco de solemnidad impresionante el general Somoza condecora al General Perón con el Gran Collar de la Orden de Rubén Darío, la más alta distinción nicaragüense. El Líder agradece diciendo: **"Para un viejo soldado no puede haber honor más insigne que recibir este símbolo con el nombre de Rubén Darío, tan admirado y tan amado en Nicaragua como en la Argentina."**

• **13 de octubre de 1951.** — Señala la fecha, ya histórica, en que el directorio de la empresa editorial que lanzará la primera edición del libro de Evita: "La Razón de mi Vida", anuncia su próxima aparición.

CONGRESO DE ENSEÑANZA RELIGIOSA

OCTUBRE 14 MIERCOLES

El General Perón preside la solemne sesión de clausura del Primer Congreso de Enseñanza Religiosa, expresando: **"Sueño con una comunidad argentina que sea eterna en bienes materiales y espirituales."** Añadió en su exposición magistral: **"Es indudable que como Presidente de todos los argentinos y dentro de la tolerancia, comprensión y ecuanimidad a que estamos obligados los mismos católicos, respeto y haré respetar los diversos cultos del país con el mismo respeto con que haré respetar el mío."**

• **14 de octubre de 1948.** — La población de Mar del Plata ovaciona a Evita, quien llega acompañada por el canciller de España. Asisten a una gigantesca demostración popular de cariño y de adhesión en la plaza Luro, donde Eva Perón habla a sus queridos descamisados.

RECONOCIMIENTO DE LA FILOSOFIA PERONISTA

OCTUBRE 15 JUEVES

El Secretario de Estado de la Unión, John Moors Cabot, reconoce en un amplio discurso pronunciado en Wáshington que el Gobierno de Perón llegó al poder "por la voluntad del pueblo argentino". Reconoce lealmente en seguida que el Presidente de la Argentina había afirmado reiteradamente que "la amistad de la Argentina no está sujeta a precio alguno". Añadió que la filosofía política y económica del Gobierno argentino es diferente de la de Estados Unidos, pero admitió su realismo y su oportunidad, "porque la lógica y el sentido común señalan el rumbo que hemos de seguir".

• **15 de octubre de 1951.** — En el salón Peuser, y con asistencia del General Perón y destacadas figuras de la literatura y arte nacionales, se hace la presentación oficial de "La Razón de mi Vida", de Eva Perón.

ANTE LA MAGNA FECHA

OCTUBRE 16 VIERNES

Toda la República vibra de entusiasmo preparándose para celebrar con inigualado entusiasmo el Día de la Lealtad. Desde todas las provincias y territorios acuden los trabajadores en nutridas delegaciones.

• **16 de octubre de 1949.** — Eva Perón saluda a los trabajadores argentinos con un autógrafo que aparece en los diarios, mientras trabaja como todos los días en su despacho de la Secretaría de Trabajo y Previsión, en donde permanece desde la mañana hasta la madrugada del día siguiente.

"¡ARGENTINOS: CUIDAD A PERON!"

EN la tarde del 17 de Octubre, en la recordación de la gesta heroica de la recuperación del Líder, la multitud dió al cielo el color mismo de su grito. Amagaba el nubarrón gris en lo más alto como en una refracción ideal de toda esa gente, rumorosa y dichosa, llegada desde la Rosa de los Vientos de toda la Patria; porque era gris como lo es el rumor de la multitud en marcha, pero, de pronto, aquí y allá, en el firmamento veteado de azul escurría un sol de primavera el lujo de sus rayos amarillos. Y era así, otra vez, la devolución del cielo a la sonrisa del Pueblo, de ese Pueblo nuestro, entrañable y único, que se decía:

—No va a llover, porque Perón hablará. Y cuando Perón habla a su Pueblo hasta el cielo lo escucha.

Y así fué. El chaparrón fué veraniego y esquinó sus gotas hacia otra parte, y el cielo, cubierto de vellones de blancas nubecitas que iban perdiendo su lana entre el azul recortado aquí y allá, escuchó el íntimo ruego de esa gente, humilde y buena, y nos prolongó una tibia bonanza de fiesta mayor.

Los niños son los "únicos privilegiados". El amor de Perón hacia los que representan el porvenir de la Patria ilumina el día de la Lealtad.

El Líder se dirige a su Pueblo, a su Pueblo de siempre, en esa ideal comunión de cariño y lealtad del histórico 17 de Octubre.

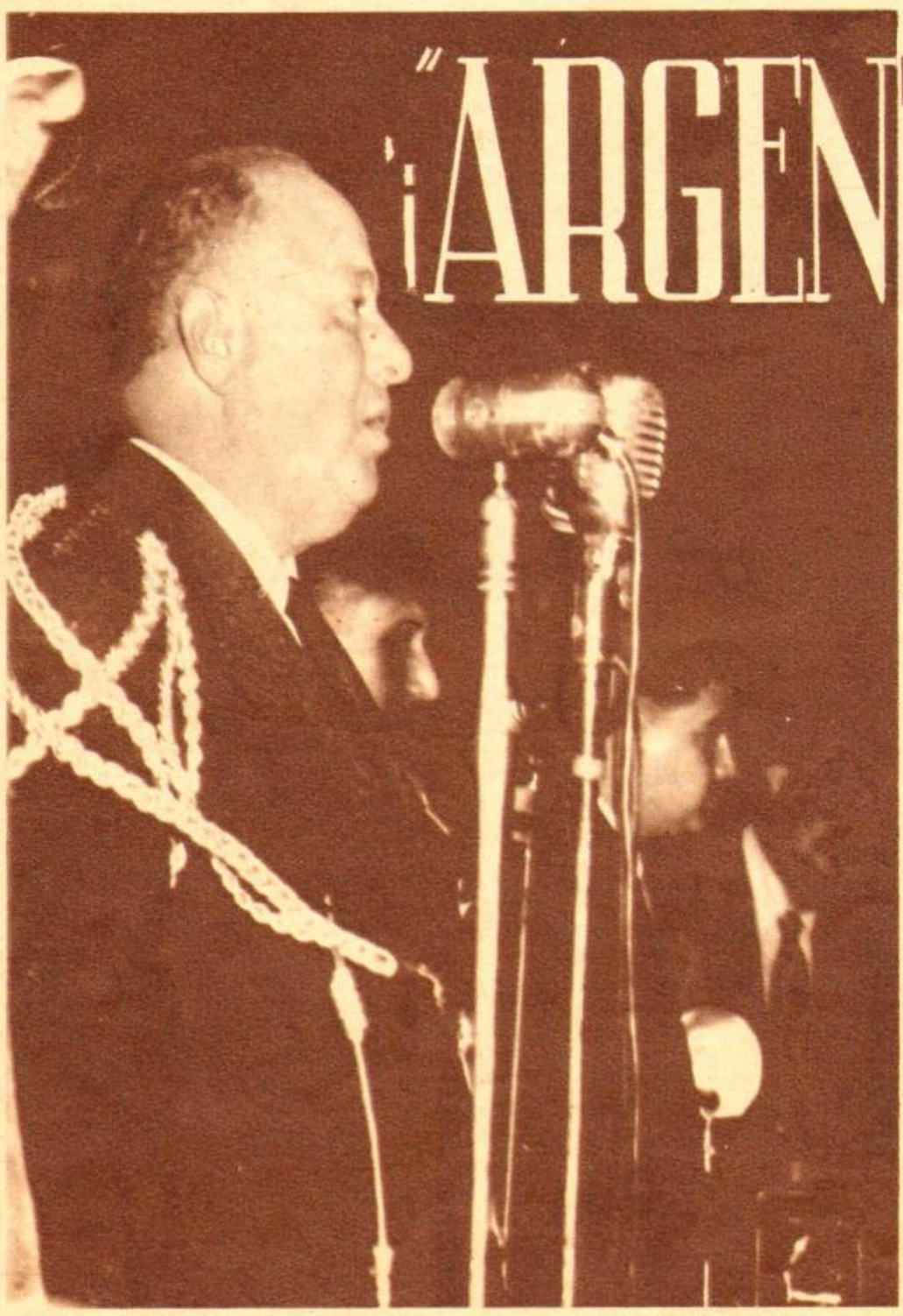

Fiesta mayor

Esa es la comprobación. Fiesta Mayor. Fiesta viril del Pueblo, que celebraba una vez más, en este bendito año de 1953 la recuperación del Jefe, del Líder, del Maestro, ocho años hace, justos y generosos, cuando se removieron las entrañas gauchas del Pueblo en otro Mayo milagroso de Libertad y de Fe y el Hombre de su Destino fué arrancado de las garras oligárquicas desde la noche de la gran infamia hasta la alborada de su liberación.

¡Cómo pesaba este recuerdo en el alma de esa multitud del 17 de octubre de 1953, que en la Plaza Mayor, en la arena épica de todas nuestras libertades sonreía feliz, marchando tranquilamente con la frase en la boca, brotada desde el alma: **¡Presente, mi general!**

¡Cuántos eran! Los de antes y los nuevos, ganados por la prédica incesante del apóstol de la Justicia Social. Los que eran niños entonces, hoy rudos mocetones de las fábricas y de los talleres, de los campos y de las oficinas, donde la dignidad del trabajo lo convierte en una dicha y ha espantado para siempre la dura explotación del hombre por el hombre.

Los que ya estaban con Perón en aquella noche aciaga y pernoctaron en la plaza esperando y cla-

Con su sonrisa y su gesto de fraternal unión con el Pueblo, el Conductor saluda a la masa humana que forja en su ejemplo y directivas, la grandeza de la Nueva Argentina.

Allá van, altas las insignias y los escudos, los hombres del trabajo, los leales descamisados de Perón y de Evita, en un nuevo triunfal 17 de Octubre.

mando por su Líder. Los que desde toda la República, desde esa fecha a la de hoy, estuvieron y están con los ojos del alma fijados en la sonrisa blanca y buena del Conductor insigne, traduciendo su fervor en la suma de su nombre, triplicado por su cariño, su devoción y su adhesión absoluta: **¡Perón! ¡Perón! ¡Perón!**

El inmenso abanico humano

Columnas y columnas cual inmensas varillas del estupendo abanico que se abría ante la Casa de Gobierno se colocaron, sin prisa y y sin pausa, desde mucho antes de la hora señalada, frente al palco donde en otra histórica jornada Perón hablaría mano a mano y corazón a corazón a su Pueblo. A su maravilloso Pueblo, ¡lo mejor que tenemos!

De la mano las mujeres llevaban a sus niños. Los ancianos se ayudaban; los más jóvenes se acercaban a los que enarbolaban los carteles de sus grupos de trabajo, para sostenerlos en esa ansiedad de hacer algo por el Jefe.

Desconocidos entre sí se establecían en amistad instantánea, cuando los ojos de uno y otro descubrían en la solapa ciudadana esa flor del auténtico peronismo: **el botón con la efigie del General y de Evita, inmortal en el corazón del recuerdo.**

Y en cada rostro brillaba esa dulce sonrisa de la felicidad humilde y sencilla del Pueblo, que se sabe fuerte, amparado, protegido, seguro de su destino inmortal de gran Pueblo de América, en una función rectora sin más presión que la de la lealtad, de la sinceridad y de la fraternidad.

Bajo la advocación de Evita, inmortal

Dar una impresión de conjunto de tanta gente reunida imposibilitaría cualquier descripción.

Eran millares y millares.

Corriéndose desde todas las calles, desde las diagonales, desde los paseos arbolados de la zona sureña, cerca de donde el monumental edificio de la Fundación, obra de una mujer santificada en el sacrificio de su vida por el amor de sus descamisados, levanta las altas y pensativas columnas de su templo de amor y de esperanza; o desde el norte, donde las oleadas de la multitud en marcha encrespaban un mar de voluntades; o desde las estaciones ferroviarias, donde los vagones iban volcando las masas de viajeros, desde el Gran Buenos Aires y desde más lejos; o la marcha de los camiones, de los tranvías, de los ómnibus y troleybus, desde los barrios más apartados, convergiendo todos hacia la Plaza de Mayo, con su carga humana, su grito constante, su cántico permanente.

Y en todos esos contingentes de hombres, mujeres y niños, sin proponérselo, naciendo de pronto en la necesidad de exteriorizar el gran alborozo que colmaba su alma peronista, brotaban las notas de la canción de sus muchachos, y la voz de la multitud, en su marcha hacia el centro, con un inefable acento de rezo laico y patriota, como una sentencia de su estado de alma, decía elevando la alta columna de su canción: **¡Perón, Perón, que grande sos!...**

Una emoción y una lágrima

El aire de la fiesta ciudadana enfervorizaba las manos, los ojos, los corazones y las almas.

Era necesario hacer traducir ese estado de ánimo de la multitud.

Y de pronto, aquí y allá, siempre en ese mar sin orillas y sin horizontes, de gente y gente, se alzaban unos globos con los nombres venerados de Perón y de Evita, en la espiral ascensional de un rezo íntimo. Y salpicando la masa los carteles de la C. G. T., mariposas blancas, detenidas en estratégica sensibilidad de señal con la frase afirmativa: **¡Presente, mi general!**

De pronto, brotando de una íntima, muda aspiración colectiva, una música, junto a la Catedral, por ejemplo, al lado mismo donde la llama votiva arde eternamente sanmartiniana, deslizaba la alegría nostálgica y dulce de una guaraña paraguaya.

Y entonces todos los semblantes se iluminaban de alegría, tan reciente el recuerdo del abrazo que selló la amistad de otro gran Pueblo, el del Paraguay, con el nuestro, por obra y gracia del Líder,

(Continúa en la pág. 31)

La Alianza Libertadora Nacionalista se asoció al júbilo del Pueblo.

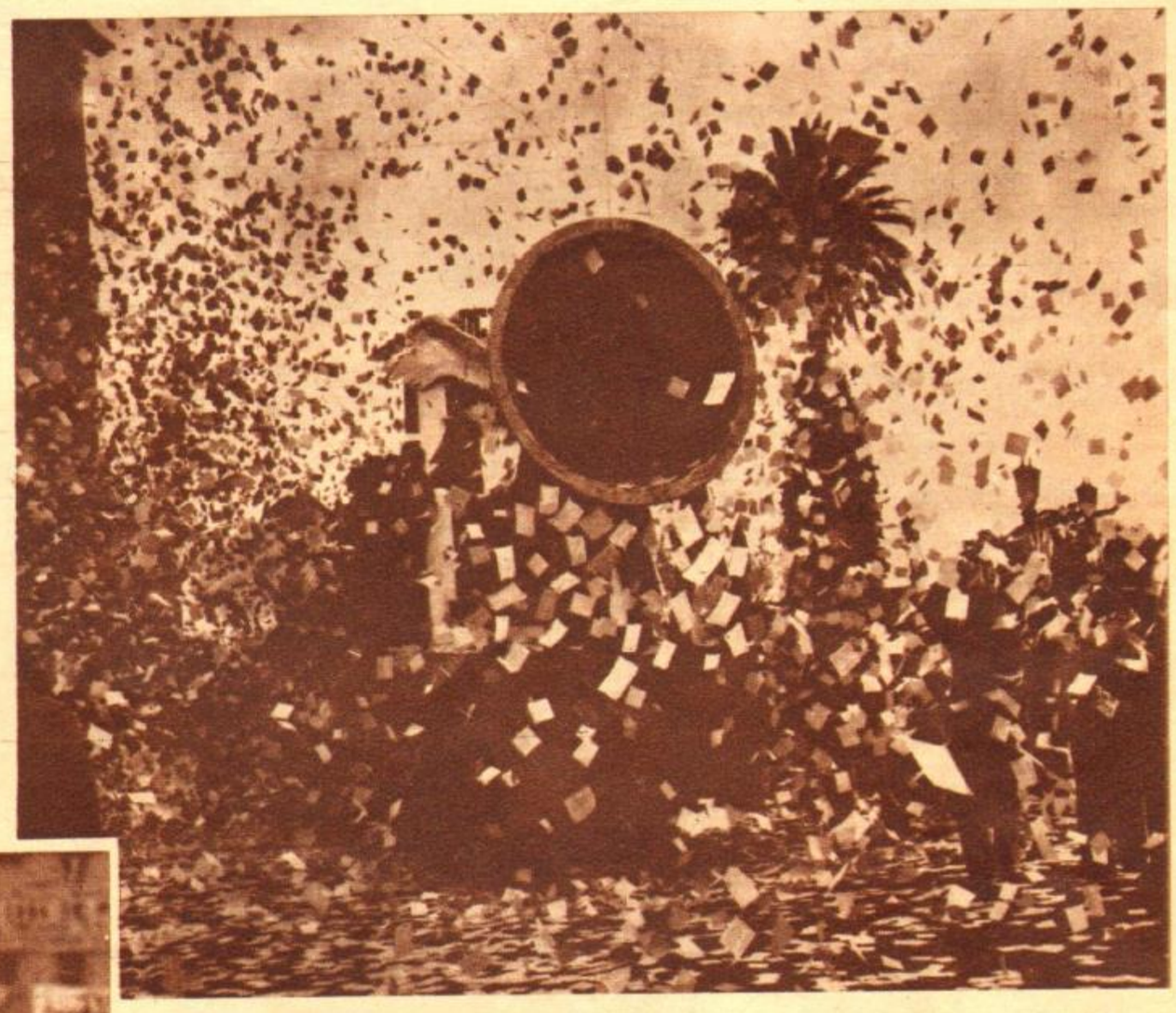

Los brazos en alto, en su gesto característico de "darles un apretado abrazo contra mi corazón", *el General saluda a su Pueblo,* "lo mejor que tenemos."

EL DECALOGO de la HERMANDAD

ARGENTINO - PARAGUAYA

1º Cada argentino debe saber que el pueblo paraguayo y el pueblo argentino, conservando la plenitud de sus soberanías nacionales, son real y efectivamente pueblos hermanos y, en consecuencia, todos los argentinos debemos trabajar por la grandeza del Paraguay y por la felicidad de su pueblo, con la misma fe y el mismo amor con que trabajamos por nuestra propia grandeza y por nuestra propia felicidad.

2º Desde hoy, todos los paraguayos serán compatriotas de todos los argentinos. Esta debe ser una consigna de honor nacional.

3º Cada uno de nosotros debe comprometerse a trabajar en su puesto por el acercamiento espiritual y material de los pueblos paraguayo y argentino.

4º El Gobierno, el Estado y el pueblo argentino arbitrarán todos los recursos y medios que ayuden al Paraguay a consolidar la justicia social, la independencia económica y la soberanía política, del mismo modo que luchamos por las nuestras, puesto que ellas son las únicas bases de la unión comprometida.

5º La unión del pueblo paraguayo con el pueblo argentino no excluye futuras adhesiones de ningún pueblo americano sobre las mismas bases. Cada argentino debe saber que ésta es una acción constructiva, que no tiene finalidades ofensivas, que no está dirigida contra nadie y que tiene como único objetivo la grandeza y felicidad de los pueblos que la componen o compongan en el futuro.

6º Las organizaciones sociales, económicas y políticas del pueblo argentino habrán de promover la máxima vinculación posible con sus similares del pueblo paraguayo, a fin de realizar una acción armónica y solidaria para alcanzar los grandes objetivos comunes. El gobierno argentino prestará su más amplio apoyo a estas vinculaciones entre los pueblos hermanos.

7º La legislación general argentina deberá contribuir a facilitar la unión de los pueblos paraguayo y argentino.

8º Los organismos del Gobierno y del Estado nacionales, provinciales y territoriales, particularmente en las zonas limítrofes con la hermana República del Paraguay, coordinarán su acción con sus similares paraguayos sobre bases de real y sincera lealtad.

9º Todo acto contrario a los grandes objetivos comunes e intereses de la unión entre el pueblo del Paraguay y el pueblo argentino será considerado por nosotros como una falta de honor en relación con el compromiso contraído.

10º El pueblo del Paraguay y el pueblo argentino son los depositarios absolutos de esta unión definitiva, que ponemos bajo la protección de Dios, fuente de todo amor y de toda justicia, de toda libertad, pidiéndole humildemente que no sea jamás violada ni destruída por los malvados e hipócritas intereses egoístas y mezquinos, sino que, por el contrario, sea permanente y eterna como la humildad de nuestros pueblos.

Un afectuoso saludo al pueblo paraguayo por intermedio de "Mundo Peronista"

Juan Perón

Buenos Aires, 26 octubre 1953.

Un afectuoso saludo
al pueblo argentino
por intermedio de la revista
"Mundo Peronista"
Federico Chaves
Dr. Federico Chaves
Presidente del Paraguay
Asunción, 16 de Octubre de 1953.

ARGENTINA y PARAGUAY

EN LA HERMANDAD Y LA UNION ECONOMICA

FLOTA ARGENTINA DE NAVEGACION FLUVIAL

Perón, Evita y el Día de la Lealtad. Y estos peronistas de corazón, que algo "tenían que hacer para acercarnos al amor que Perón nos tiene".

"Por Perón..." Es necesario traducir la alegría de haber visto al Líder... Y estas dos ancianas celebran ese encuentro, que será su eterno recuerdo, de esta manera...

"¡ARGENTINOS: CUIDAD A PERON!"

(VIENE DE LA PAG. 26)

que una vez más asume ante la historia su providencial designio de aunador de naciones, de un destino común, de un idioma común, y de una estirpe común. Fué en ese instante cuando sorprendimos —y sentimos la emoción de una lágrima en nuestros ojos de periodistas— a un viejo, recio y empinado sobre sus tacones para no perder detalle de la gran concentración, que en ese escalón de la Iglesia Matriz, firme como tallado en roca, decía:

—Yo soy paraguayo, con muchos años de residencia en este bendito país. ¡Pero ahora sí que puedo decir que somos hermanos!

Producir, producir y producir

Llegaban en esos momentos, en fila india, pausados y serenos, afirmación vigorosa de uno de los postulados del peronismo: la industrialización de la Argentina, los autos y camiones construídos aquí, con manos proletarias nuestras, con materiales de nuestros bosques y de nuestras minas, con proyectos de nuestros diseñistas e ingenieros.

Y las miradas de todos se buscaron en ese instante, para afirmar un legítimo, maravilloso orgullo de forjadores, de creadores, discípulos atentos y obedientes de la voz de orden del General: **¡Producir, producir y producir!**

Al mismo tiempo, en las esquinas, albas y lustrosas, detenidas en una espera que felizmente no fué empleada, las ambulancias de la Fundación Eva Perón, con sus impecables enfermeras, sus médicos de guardia, su presencia viva de seguridad y de amparo, en la tarde de gloria, como lo son en su labor de todos los días en el amparo y en la seguridad del trabajo fecundo y noble.

Se detenían los manifestantes para mirarlas como a cosa suya, íntimamente suya e íntimamente sagrada, sabiéndolas inspiradas por aquella extraordinaria mujer que en pocos años quemó los años de cien vidas por la vida del Pueblo.

A las 17 horas

A las 17 horas la histórica Plaza ofrecía el aspecto de las grandes solemnidades cívicas de la historia.

No quedaba un claro y sí un empinamiento de ojos, de cabezas, de emociones, para esperar la aparición del Líder, en el palco sobre la calle Balcarce.

Los retazos de diálogos eran emotivos, pescados al azar, en nuestro inquirir dentro de la multitud.

—El Presidente de Nicaragua va a estar al lado de Perón. Uno más...

Así subrayaba el Pueblo esta amistad con otra nación de América, en la que, desde ahora, el nombre de Perón significa también mucho de lo inmenso que significa para nosotros.

—Perón trabajó hoy, como todos los días, desde la madrugada... ¡Qué hombre!

Así acentuó aquella voz ruda su admiración ante el Primer Trabajador de la Patria, pero una voz femenina, dulce y conmovida, su compañera, sin duda, ya le estaba diciendo:

—Es maravilloso. Es incansable. Y siempre con esa sonrisa llena de luz y de juventud...

—Le van a dar la Gran Medalla del Reconocimiento de todos los trabajadores.

—¡Bien hecho! Pero si Perón quiere le vamos a dar mucho más que eso...

Entonces, los que escuchaban, de pronto, como obedeciendo a una orden de íntima raigambre argentina, musitaron como si fuera —y lo es— el versículo inicial del grande amor:

—**¡La vida por Perón!**

En ese instante el General apareció en el palco, rodeado por el Presidente de Nicaragua, el secretario general de la C. G. T., ministros, legisladores y autoridades.

Cual un humo de voluntades en la unidad de esa expresión inconfundible, eterna, el saludo de su Pueblo rodeó al Líder, estridente y permanente, y el Líder, conmovido, sonriente como sonríe tan feliz cuando su Pueblo lo saluda, levantó con su gesto característico las manos en lo alto, en el simbólico arco de su emoción, estrechando así las manos que se le tendían, desde abajo de su palco, hasta la avenida de Mayo, en todo ese ámbito de fiesta jubilosa, pacífica y entrañable.

Un bosque de manos, una selva de pañuelos, un océano de vítores. Era el Pueblo de Perón, otra vez y siempre.

El Pueblo trabajador y humilde, el que quiere a Perón sin frases "rebuscadas", sin retórica y hasta, si se quiere sin elocuencia, pero ¿qué mayor que ésa? ¿Que esas manos tendidas, que esas voces tensas como el arco de una flecha, que esos ojos iluminados por el cariño hacia el Hombre —como dijera con tanta propiedad el general Somoza—, el Hombre del Destino?

Y en ese instante, sobre la multitud, densa y sin claros, mar de agitadas cabezas, viento de voces estentóreas, graves de hombres suaves de mujeres, finas de niños, pasó esa ráfaga de santidad que Dios derrama sobre los pueblos que, como el nuestro, sabe devolver, en la ideal moneda de la gratitud, un poco de lo mucho que se le debe a quien nos devolvió íntegro el orgullo de ser argentinos.

Habla el secretario de la C. G. T.

Abrió el solemne acto el secretario general de la C. G. T., quien con emocionada palabra y enérgico acento se refirió al apoyo popular traducido por la voluntad inquebrantable de los millones de trabajadores organizados que tienen por único e indiscutido Líder al General Perón.

Sus palabras, subrayadas por el aplauso de la multitud, se hicieron particularmente decisivas, al afirmar: **"Cada hombre o mujer de la Confederación General del Trabajo sabe dónde, cuándo y cómo debe proceder. Este es nuestro mensaje a nuestro Conductor este 17 de Octubre de 1953.**

El Pueblo interrumpió, en esta frase, al orador para lanzar su aprobación entusiasmada.

Con fiereza se miraron todos en un tácito juramento de hermanos y una vez más, esa bella frase que lo condensa y lo dice todo en esa fuerza expresiva de síntesis que tiene nuestro ciudadano, brotó instintiva y clamorosa: **"¡La vida por Perón!"**

Mientras tanto, el señor Vuletich, tras de su corto y elocuente discurso, instaba a escuchar **"la siempre rectora palabra de Perón"**.

El General se adelantó hasta el micrófono, tras de abrazar estrechamente al Secretario general de la C. G. T., y fué cuando desde las todavía incontenidas ansiedades del Pueblo surgió el total clamor: **¡Perón ¡Perón! ¡Perón!** Una y otra y mil veces..., otra vez.

El semblante del Líder, sereno y dichoso, reflejaba la más pura alegría de la jornada: ¡saberse amado por su Pueblo! Por el pueblo de Perón, que repetía incansablemente su nombre.

Los pueblos sobrios y viriles como el nuestro, sienten en todo momento el pudor varonil de sus sentimientos más entrañables, pero mentiríamos si no dijéramos que, en ese momento la fluidez, dulce y noble de una lágrima de cariño no nubló los ojos de todos.

Rehuirse a ello era imposible, porque el alma de la multitud estaba tocada por un estado milagroso de gracia ciudadana, ante ese Hombre sonriente, sereno, cabal, prototipo de las virtudes de nuestra raza que se inclinaba so-

"Presente, mi general!" Vibra el alma del Pueblo. Un Pueblo altivo y agradecido que así festeja con Perón el Día de la Lealtad.

bre la cabeza de la multitud como si quisiera abarcar con sus manos extendidas ese calor de la vida de un Pueblo que así se le ofrendaba.

A nuestro lado una mujer rezaba en voz baja: **"Que Dios nos lo guarde por muchos años..."**

Y los hombres que estaban cerca, desviaban la mirada para no caer en la "aflojada" criolla de un llanto, pero en lo íntimo de su corazón estaban diciendo lo mismo.

Ha corrido un estremecimiento en la inmensa marea humana que llena la plaza de Mayo... ¡Es que va a hablar el Líder!

Habla el General

Ya la querida e inconfundible voz del Líder resonaba en el compacto silencio que se hizo de pronto.

Cada frase rectora de su magistral disertación recibía el marco de oro que derramaba el aplauso de la multitud.

Se reconocía el Pueblo en la elocuencia sencilla y profunda, en el concepto sabio, en la exactitud doctrinaria de su discurso.

Una sensación entrañable surgía impensadamente ante esas palabras que, a más de su perfección tribunicia, tenían ese inconfundible color de la sinceridad sin la cual —y es inútil— no se puede atraer a un Pueblo. Porque el Pueblo, el Pueblo Argentino y de Perón sabe que solamente Perón puede afirmar y cumplir esto que dijo:

"Queremos que la lucha sea sólo en favor de la grandeza de la Nación y del destino común de los argentinos, para quemar en ella nuestras energías y nuestra vida si es preciso."

Y en ese instante en la multitud, antes de los aplausos, hubo una pausa de un segundo apenas, pero ¡tan denso de significado! como si todos nos hubiéramos juramentado que así sea por los siglos de los siglos por Perón y en el altar de la Patria!

En seguida esa voz rica, de tonos pasionales, esa voz inconfundible del Líder que hace sonreír a los niños y pone graves a los grandes cuando se dicen: **"¡Habla Perón!"**. Decía:

No hay ángulos ni sitios, ni calles, ni nada... La multitud llena todos los claros. La bandera de la Patria en lo alto y en los corazones una invocación, la de ayer, la de hoy, la de siempre: ¡Perón!

No somos enemigos de ningún pueblo de la tierra. Todos merecen nuestro respeto sin preocuparnos de que hagan lo que quieran dentro de sus fronteras. Los argentinos no pelearemos jamás fuera de la República, pero el que se anime a agredirnos encontrará a 18 millones de argentinos dispuestos a morir en defensa de su Patria.

Un **SI** grande y refulgente como un trazo de sol, respondió a la afirmación del Líder, quien se vió obligado a interrumpirse ante la ensordecedora aclamación del Pueblo que ratificaba esa serena seguridad de su Soberanía, instaurada por Perón.

Y así, ante cada una de sus frases, inspiradas y ardientes, como si sobre la cabeza del gran Jefe de la Patria hubiera descendido la inspiración del Sol de Mayo.

El gran diálogo

Fué cuando el Tribuno insigne estableció su diálogo con el amado Pueblo.

Fué cuando le preguntó siete veces si lo que decía era lo que el Pueblo quería.

Amigos de todo el mundo. Hermanos de los Pueblos de América. Trabajo para todos los Pueblos. Libertad para todos los Pueblos. Con Chile. Con Paraguay. Con el mundo.

Siete **SI**, vibrantes como una clarinada, densos como una columna de voluntades, prietos como la aspiración generosa de nuestra raza, en sus muertos de antaño y en su vida de hoy, recuperada y digna contestaron a las preguntas de Perón, quien recibía esas afirmaciones con su sonrisa más dichosa, en esa felicidad infinita que se establece muy pocas veces, casi nunca, entre un Pueblo y su Conductor, cuando el paso hacia los infinitos derroteros de la nacionalidad tiene el mismo ritmo par.

Americanidad de Perón

Estaba ahí, el excelentísimo Señor Presidente de la República hermana de Nicaragua y a su lado, junto a los dos grandes retratos del Líder y de la Jefa Espiritual de la Nación, ondeaban los colores, arrancados del mismo cielo, de la Argentina y de Nicaragua.

El general Anastasio Somoza, conmovido en las más profundas fibras de su alma ante ese espectáculo de luz, de armonía, de vibración y de entusiasmo, sonreía con esa sonrisa que en vano pretende dominar una emoción intraducible.

Y a su nobleza y dignidad de americano correspondió precisamente decir en su sincerísimo discurso, eso que nosotros sabemos y pensamos y que tantas veces nos hemos dicho en el sagrario de nuestras almas.

Sí, il ustre general Somoza, Presidente de nuestros hermanos los nicaragüenses; **usted nos ha dicho lo que pensábamos y sabíamos: la grandeza de Perón que Ud. ve desde lejos, en la gigantesca proyección americana de su obra.**

Y por eso, general Somoza, le agradecemos en nombre de los argentinos, esas palabras suyas que, desde ahora, son nuestras en leal juramento de gratitud:

"Me han dicho que en los grandes días que celebra el general Perón rodeado de su Pueblo, el bello sol argentino siempre alumbra, y esta tarde también alumbró. Es que hasta la naturaleza, señores, está con la Argentina y con el general Perón, porque está con las causas justas."

Recordando a Evita

"Ahora quiero que me hagais un favor que voy a agradecer desde el fondo de mi corazón. Aquí hubo una mujer que fué el paño de lágrimas del Pueblo trabajador, una mujer que llegó a los hogares más humildes con su bella cara y su sonrisa armoniosa y dulce para llevar un consuelo a los desvalidos, una mujer que fué un brazo fuerte y poderoso al lado de su gran esposo para servir los intereses de su Pueblo y especialmente del Pueblo desvalido y pobre. Yo quiero, en su honor, que guardemos un minuto de silencio."

El Pueblo obedece instantáneamente. Los sombreros caen aquí y allá.

Y hay un arrodillamiento de recuerdo, tácito e invisible, en el alma de la multitud.

"¡Argentinos: cuidad a Perón!"

El general Somoza, con la voz impregnada de esa sublime emoción que se adueña de los americanos ante las grandes verdades de la historia, ya está diciendo:

"Argentinos, rodead a Perón, sin distinción de credo o de partido. Pensad que Perón es la encarnación de la Patria, que Perón lleva a la Argentina a pasos agigantados a ser la mejor Patria del mundo. Pueblo argentino: cuidad a Perón, porque cuidando a Perón, estáis cuidando vuestro destino."

La multitud refrenda con una exclamación majestuosa que sube al cielo como una oración.

Y todos, en la Plaza de Mayo, en la ciudadela de todas nuestras libertades, ante ese llamado americano, puro y leal y verdadero, nos miramos una vez más, juramentados hasta la sangre.

Sí, señor General Somoza, presidente de los hermanos de Nicaragua. Sí. Esté usted seguro **¡Que a Perón lo vamos a cuidar tan celosamente y mucho más que a nuestra propia vida!**

Este es el Pueblo de Perón... Millares y millares de cabezas, pero un único fervor, un absoluto amor hacia el Hombre del Destino que para siempre nos entregó la soberanía, la libertad y la justicia.

"LA MÁS ALTA DISTINCIÓN"

UNA vez más, como en aquel decisivo 17 de Octubre de 1945, en que se determinó el futuro de la Patria que Perón y su pueblo forjaron justa, libre y soberana, al conmemorarse el octavo aniversario del histórico Día de la Lealtad, las fuerzas del trabajo, expresión multitudinaria de laboriosidad constructiva y de fe en los destinos de la nacionalidad, salieron a la calle para rememorar su grito libertario, ese grito que en la inolvidable y gloriosa jornada del rescate del Líder, cubrió los ámbitos del país anunciando el advenimiento de una nueva era.

¡PERON, otra vez, estuvo junto al pueblo trabajador, aglutinado en los compactos cuadros de la central obrera!...

Nuevamente, entonces, vibró el sentimiento patriótico de millones de hombres y mujeres laboriosos que integran la vigorosa falange agremiada en torno a los ideales que impulsan con vocación inquebrantable al movimiento justicialista.

¡Justicia... Libertad... Amor!... Conquistas logradas por el Conductor para su pueblo... Expresiones terminantes de la grandeza espiritual de una Nación que anhela para todas sus hermanas americanas la cristalización de sus mismos ideales plenos de calor fraternal... Tres palabras —tres hechos—, que con su enorme significación llevaron este nuevo 17 de Octubre a la plaza de las grandes celebraciones peronistas a una multitud impresionante de hombres y mujeres humildes que enronqueció luego de vocear con delirio el nombre querido del Líder.

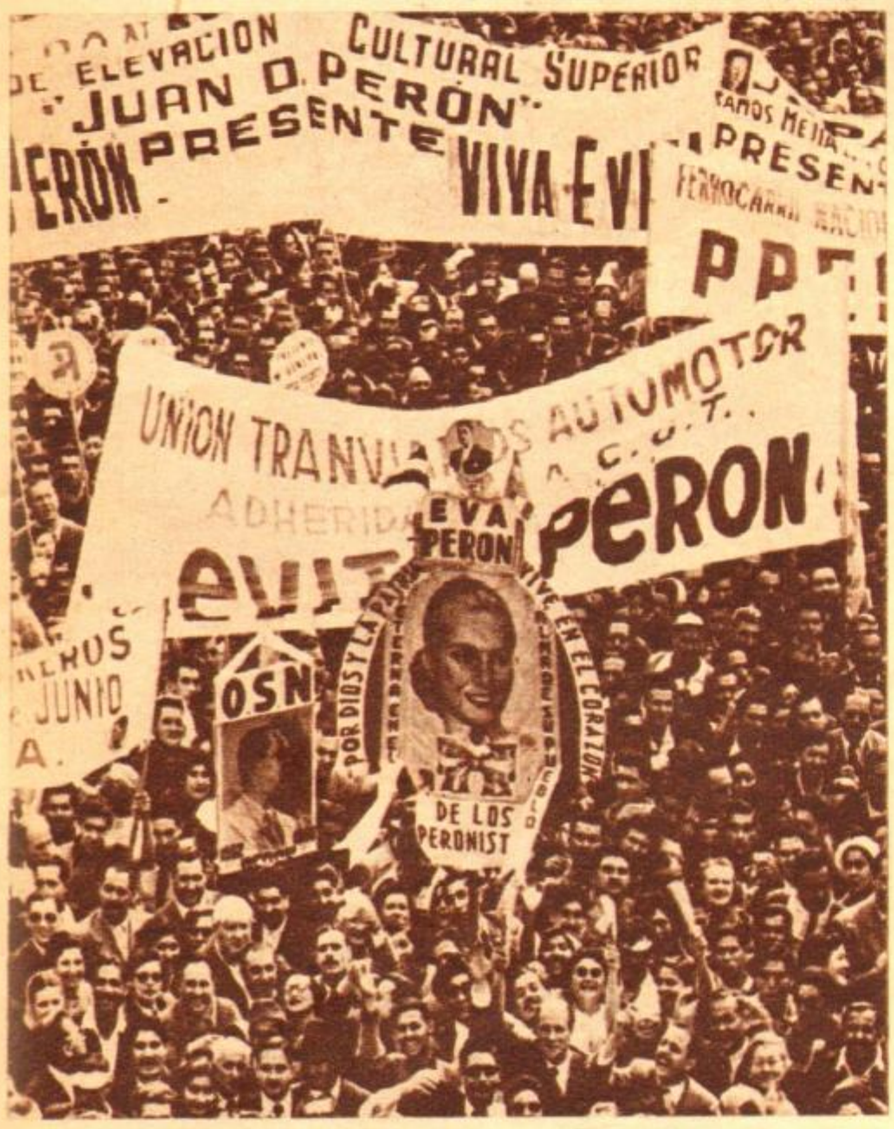

"LA VIDA POR PERON"... "PERON SI... OTRO NO"..., expresó jubilosamente el pueblo trabajador que se reunió en Plaza de Mayo en una jornada de vibrante afirmación patriótica.

Los trabajadores, a ocho años del memorable Día de la Lealtad, refirmaron al general Perón su apoyo absoluto y su voluntad de que siga ejerciendo la primera magistratura para hacer de la Argentina, en forma definitiva, la Patria cuya suprema dignidad está constituída por el trabajo, que engrandece a las naciones y ennoblece a los pueblos.

En los sindicatos obreros

Desde hora temprana los locales de los sindicatos obreros ofrecieron en esta capital y en la zona del Gran Buenos Aires un espectáculo en verdad extraordinario.

Constantemente, sin pausas, comenzaron a afluir desde el amanecer los afiliados que de una manera u otra deseaban colaborar para el mejor brillo de la jornada.

Nadie quería dejar de participar en la gran fiesta del Pueblo, en esa jubilosa exteriorización de una comunidad feliz que se siente interpretada por el Líder presentido en aquellos gloriosos instantes del 17 de Octubre de 1945.

Todos, metalúrgicos, madereros, papeleros, gráficos, obreros de la construcción y de las distintas industrias, así como maestros, periodistas y profesionales en general, es decir, trabajadores del músculo y el intelecto, movidos por una misma inquietud patriótica, se ofrecían para llevar los carteles identificatorios de los respectivos gremios y las banderas con los colores patrios que marcharon al frente de las prietas columnas obreras que desde diversos lugares de la ciudad convergieron hacia la plaza de Mayo.

Ya a mediodía las sedes de las organizaciones sindicales resultaban pequeñas para albergar al gran número de trabajadores que, adelantándose a la hora de la cita para la realización de las concentraciones parciales, se hizo presente con el entusiasmo y la fe de siempre, con la decisión incorruptible de testimoniar una vez más al Conductor el cariño de todo un Pueblo de hombres y mujeres humildes que se sienten íntimamente consustanciados con su obra reivindicadora.

La ansiedad, la impaciencia incontenible de las masas trabajadoras que anhelaban hallarse junto a su Líder para vivir otro día de intenso fervor argentinista, se tradujo con notable fidelidad en ese trajinar que se advertía en los sindicatos obreros.

Todo era allí actividad creciente a medida que se acercaba la hora señalada para que las columnas comenzaran a movilizarse hacia el lugar de la magna concentración, donde habría de escribirse otro capítulo maravilloso de la historia patria: el de la reafirmación del amor de todo un Pueblo a su esclarecido Conductor y el de la consolidación de un movimiento americanista que cada día se engrandece con el aporte de numerosos núcleos obreros de diversos países hermanos.

¡Hacia Plaza de Mayo!...

A partir de las 15 se inició el movimiento de las compactas columnas de trabajadores que brindaron en las calles de la ciudad otra expresión imponente de su fervor peronista y de su lealtad al Líder.

Millares de voces, en distintos lugares de la metrópoli, coreaban en un mismo momento los estribillos que permanecen grabados en el co-

"HACIA PLAZA DE MAYO...", decían con entusiasmo los integrantes de las columnas obreras que por distintas arterias convergieron sobre el tradicional ámbito de las conmemoraciones del peronismo.

Con el mismo fervor del 17 de Octubre de 1945, los núcleos obreros marcharon hacia el lugar de la gran concentración popular, sin fatigas y sin desesperanzas y con la única y grande ilusión de poder ver de cerca al general Perón...

razón el Pueblo desde el día de la liberación del Conductor...

Millares de hombres y mujeres, integrantes de las columnas representativas de las organizaciones sindicales agrupadas en la Confederación General del Trabajo, partieron desde los locales de los respectivos gremios, sitios de reuniones previas, con la fe de las jornadas más significativas del peronismo, con la decisión inquebrantable de siempre y con la alegría y el júbilo reflejados en sus rostros...

Hombres y mujeres, ancianos y niños, todos unidos por un mismo ideal, sin fatigas y sin desesperanzas y con la única y grande ilusión de poder ver de cerca al general Perón...

"La vida por Perón"... "Perón sí... otro no...", y similares exteriorizaciones jubilosas jalonaban la marcha de los imponentes grupos obreros que se dirigían al tradicional escenario de las conmemoraciones patrias.

¡Hacia Plaza de Mayo!... Decían con entusiasmo quienes encabezaban los núcleos laboriosos, muchos de los cuales debieron recorrer largas distancias para llegar al sitio de la gran reunión popular.

Camiones y vehículos diversos

Para los trabajadores de Perón, esa multitud de gente humilde que cada día colabora con su actividad al engrandecimiento de la Nueva Argentina, ningún inconveniente podía ser insalvable para su voluntad de hallarse en plaza de Mayo formando parte de la muchedumbre que cubrió todos sus ámbitos, en una impresionante manifestación de lealtad al jefe del Estado.

Camiones, automóviles, trenes y toda clase de vehículos resultaron útiles para cumplir ese patriótico propósito, y de tal manera ningún sindicato obrero dejó de hallarse representado en el lugar de la magna reunión conmemorativa, ofreciendo un ejemplo terminante de la unidad espiritual que férreamente estrecha hoy en un amplio abrazo a los trabajadores argentinos.

Panorama sin igual

Cerca ya de las 17, hora indicada para la iniciación del acto popular, el panorama que ofrecía la Plaza de Mayo y las arterias que en ella desembocan era de una grandiosidad sin igual.

Centenares de cartelones asomaban por entre la multitud identificando a las organizaciones obreras, con leyendas alusivas a la conmemoración del Día de la Lealtad; y mientras en el ámbito tradicional los trabajadores se apretujaban para permitir la incorporación de los prietos núcleos que seguían llegando, las avenidas, diagonales y calles convergentes mostraban a impresionantes columnas humanas que debían conformarse con seguir desde esos lugares el desarrollo de la reunión.

¡Nadie!, sin embargo, abandonó su puesto... Ningún trabajador se desalentó por hallarse lejos del Líder, pues otros compañeros, llevados por el mismo ideal, por la misma concepción patriótica, ocupaban los amplios espacios de la plaza por haber llegado con anterioridad.

Y así, aunando las emociones, estallando en formidables e incontenibles ovaciones que expresaron con elocuencia magnífica su adhesión al Conductor del movimiento justicialista, forjador de la nueva Patria y del bienestar del Pueblo, los componentes de una multitud como no se recuerda igual, vivieron otra jornada de profunda significación nacional y americanista, uno de esos días en los cuales se evidencian las virtudes prominentes de las comunidades felices y progresistas.

Ante el altar de la Nacionalidad, el Pueblo trabajador reunido en la Confederación General del Trabajo depositó en la nueva conmemoración del Día de la Lealtad, la fe, los esfuerzos y los nobles deseos de los millones de obreros que sin desmayos apoyan la obra del constructor de la Nueva Argentina, inspirados en el sacrificio supremo de Eva Perón, la ilustre Abanderada que lo dió todo, hasta la vida, por los humildes.

Acalladas las exteriorizaciones de la multitud que le decía "LO MERECE...", el general Perón dijo, con respecto a la Medalla del Reconocimiento: "Por provenir de los trabajadores, representa para mí la más honrosa, la más digna y la más alta distinción..."

"La más alta distinción"

Durante la realización de la imponente concentración popular, en medio de la emocionada expectación de centenares de miles de trabajadores que hicieron un alto en sus manifestaciones jubilosas para significar así su identificación con el homenaje, el secretario general de la Confederación General del Trabajo, señor Eduardo Vuletich, colocó en el pecho del general Perón la Medalla del Reconocimiento, la más alta recompensa creada por los obreros argentinos para destacar la fecunde acción del Conductor.

Al lucir ya el general Perón la condecoración, la multitud prorrumpió en cálidos vítores y aplausos que señalaron con notable elocuencia el afecto que el Pueblo profesa a su Líder.

Al hablar posteriormente, el primer mandatario, refiriéndose a la medalla que había recibido de los trabajadores, pronunció palabras que llegaron a los corazones humildes como la refirmación incuestionable de la unidad que existe entre él y su Pueblo.

"Quiero agradecer a los compañeros de la Confederación General del Trabajo —dijo— que en nombre de sus seis millones de afiliados han tenido la amabilidad de colocarme sobre el pecho esta banda argentina, que, por provenir de los trabajadores de la Patria, representa para mí la más honrosa, la más digna y la más alta distinción de que pueda ser objeto un gobernante."

La señorita Zoraida Ocampo recibe emocionada, de manos de nuestro Líder, la medalla "Fe Peronista".

PRESENCIA DE LA MUJER ARGENTINA

COMO en todos los años anteriores, la mujer estuvo presente este 17 de Octubre junto a Perón con el mismo fervor y fidelidad que hace ocho años, dispuesta como entonces a brindar todo de sí por la obra y la vida de nuestro querido Líder, el General Perón.

Integrando la inmensa multitud que colmó el escenario de los grandes fastos justicialistas, por cada hombre allí presente concurrió también una mujer, siguiendo así el ejemplo de Aquella otra que, primero de todas y más fervientemente que ninguna, estuvo firme junto a nuestro General para brindarle el apoyo de su corazón generoso y aun el sacrificio de su vida, y que en este nuevo aniversario de la fecha gloriosa se halló también en espíritu a nuestro lado.

Mujeres representantes de todos los gremios trabajadores de la Nueva Argentina unieron el timbre claro y emocionado de sus voces a la de nuestro Pueblo, manifestando así su adhesión al Libertador de la República, General Perón, y su gratitud por la obra de amor y abnegación de la Abanderada de los Humildes, Eva Perón.

Desde temprano, integrando la multitud que desbordaba la Plaza de Mayo y se esparcía por las calles adyacentes, fueron llegando en grupos o individualmente, del brazo de sus hijos, de sus esposos o de sus novios, o sosteniendo los letreros con la leyenda de sus gremios, las abuelas, madres, esposas o novias, obreras, empleadas o amas de casa de todo el país, reflejando la gratitud infinita que anida en todos los pechos argentinos.

La mujer argentina

En los rostros de todas las mujeres presentes en la magna concentración del Día de la Lealtad, podía leerse como en una página de historia la vida espiritual de nuestra Patria.

Ancianas en cuyos semblantes el trabajo y la lucha por la vida han dejado las huellas de una profunda y total experiencia humana, que ya nunca más podrán engañarse sobre la verdad de sus derechos y de sus ideales, que un día como éste, en 1945, vinieron a esta misma Plaza a defender con su presencia.

Madres con sus hijos en brazos, a quienes levantaban por sobre la multitud, para que grabaran en sus ojos, indeleblemente, la imagen de fervor y de grandeza de ese Pueblo allí convocado, recuerdo que será para ellos como una bandera de justicia y de gloria que guiará rectamente sus vidas.

Mujeres del brazo de sus esposos o de sus novios, unidos allí también por un ejemplar vínculo de amor, y dispuestos a defender juntos en una misma devoción, las gloriosas consignas de nuestro querido Presidente.

Jovencitas, que en la diafanidad y pureza de sus vidas, impregnadas del espíritu y entusiasmo de Eva Perón, estuvieron también presentes para rendir su homenaje de gratitud a la obra del Líder y a la abnegación de la que fué Abanderada de las reivindicaciones femeninas.

Niñas de la mano de sus padres que en su corta edad han podido comprender con su inocencia y su franqueza el alma sublime e imperecedera de la Argentina Peronista.

No faltó tampoco la criollita que, montada a caballo y ataviada con la indumentaria tradicional de nuestros gauchos, el cuchillo de plata atravesado al cinto, llegó hasta la emocionante concentración sosteniendo en la diestra el asta de una gloriosa enseña de la Nueva Argentina.

Ni esa obrera que llevada de su exaltación patriótica y peronista, marchó llevando en alto, con sus compañeros, el letrero con la leyenda de su gremio y un saludo al General.

El elocuente fervor de estas mujeres argentinas expresa toda la sinceridad con que nuestro Pueblo sabe amar a Perón.

Laureles femeninos

Este incondicional y fervoroso entusiasmo de la mujer argentina que contestó **¡Presente!** al General Perón con una espontánea y unánime aclamación en el Día de la Lealtad, recibió también su compensación en cuatro de sus representantes, que esa tarde tuvieron el honor de lucir sobre sus pechos la Medalla Peronista.

Fueron ellas las señoras María L. C. de Giménez y Arcenia G. de Rodríguez, madres de 17 y de 18 hijos, respectivamente, a quienes se les concedió la Medalla a la Madre por ser símbolos de las virtudes del hogar argentino.

Recibieron, asimismo, la señorita Zoraida del Campo la Medalla "Fe Peronista", por ser digna intérprete y fiel representante de la Mártir del Trabajo, y la señora Francisca Cardoso de Bengoa la Medalla a la Abnegación, por su benemérita obra a favor de sus hermanos más humildes y necesitados.

Nuestro Conductor Supremo, en su carácter de Jefe de la "Orden de la Medalla Peronista", premió en ellas, otorgándoles esta honrosa distinción, el valor, el patriotismo y el sentido heroico del deber de la mujer argentina.

Los gremios femeninos, llevando nuestra bandera y las leyendas respectivas, sumaron su marcial y limpio homenaje al Día de la Lealtad.

Homenaje supremo

Como final de su emocionado y sincero mensaje de fraternidad, el General Somoza, que junto a Perón presidía la imponente concentración, quiso brindar su homenaje juntamente con el Pueblo Argentino **a la más grande de sus mujeres, Eva Perón, para quien solicitó un minuto de silencio invocando su recuerdo sublime.**

Un silencio total y asombroso por la magnitud del público presente cayó sobre la Plaza de Mayo, y el Presidente de Nicaragua evocará siempre esta maravillosa disciplina y devoción de un Pueblo ante sus Ideales.

De esta manera, la memoria querida de la Jefa Espiritual de la Nación proyectó, con este homenaje, sobre el continente americano las excelsas y eternas virtudes de la mujer argentina.

UNA VITAL OBRA PERONISTA:

LA VIALIDAD ARGENTINA

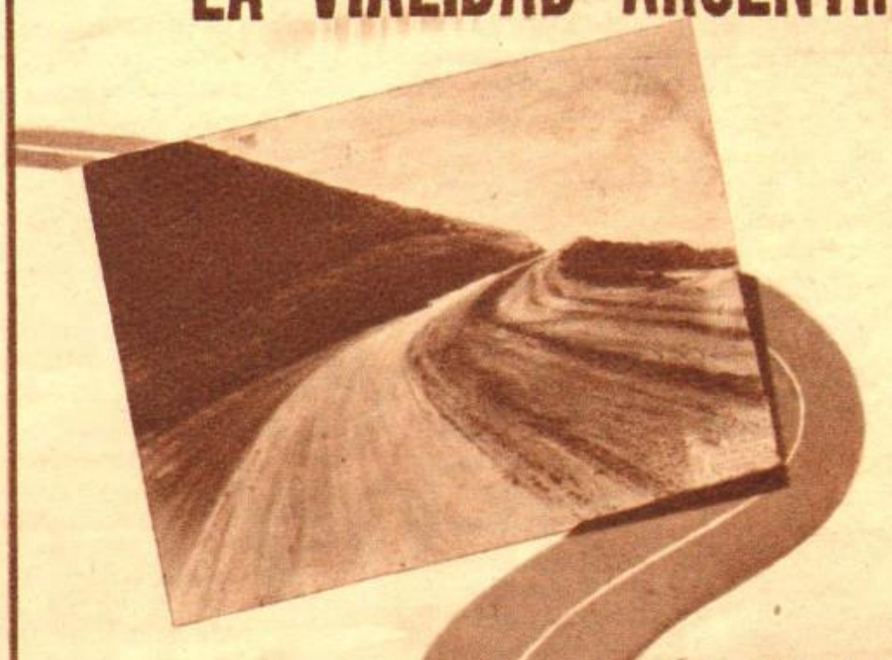

Durante el año 1952 y lo que va del año 1953, Vialidad Nacional ha iniciado obras por valor de 192 millones de pesos.

En el año 1952 se suscribieron contratos por valor de 152 millones de pesos, habiéndose finalizado obras por un costo de 70 millones de pesos.

De los trabajos iniciados este año, cabe destacar por su importancia los que se realizan en la 2ª sección del acceso Sud-este de la Capital Federal; el tramo Atucha, en San Pedro (Buenos Aires); los caminos entrerrianos de Viale a Arroyo Moreyra, Villaguay a Raíces y La Paz a Arroyo Hondo; el tramo de Ataliva Roca a Santa Rosa, y varios caminos patagónicos.

A esto se agregarán los 3.000 kilómetros de obras básicas, enripiados y pavimentos, con un costo de 3.500 millones de pesos, previstos para el Segundo Plan Quinquenal.

Vialidad Nacional, consecuente con la vital importancia del genial planeamiento del Líder, ajusta sus cuadros y se dispone a enfrentar la magna tarea que le ha sido encomendada, en la serena y firme decisión de que la vialidad argentina en el Segundo Plan Quinquenal corra pareja con la vasta planificación recuperadora de la totalidad de la Nación.

VIALIDAD NACIONAL

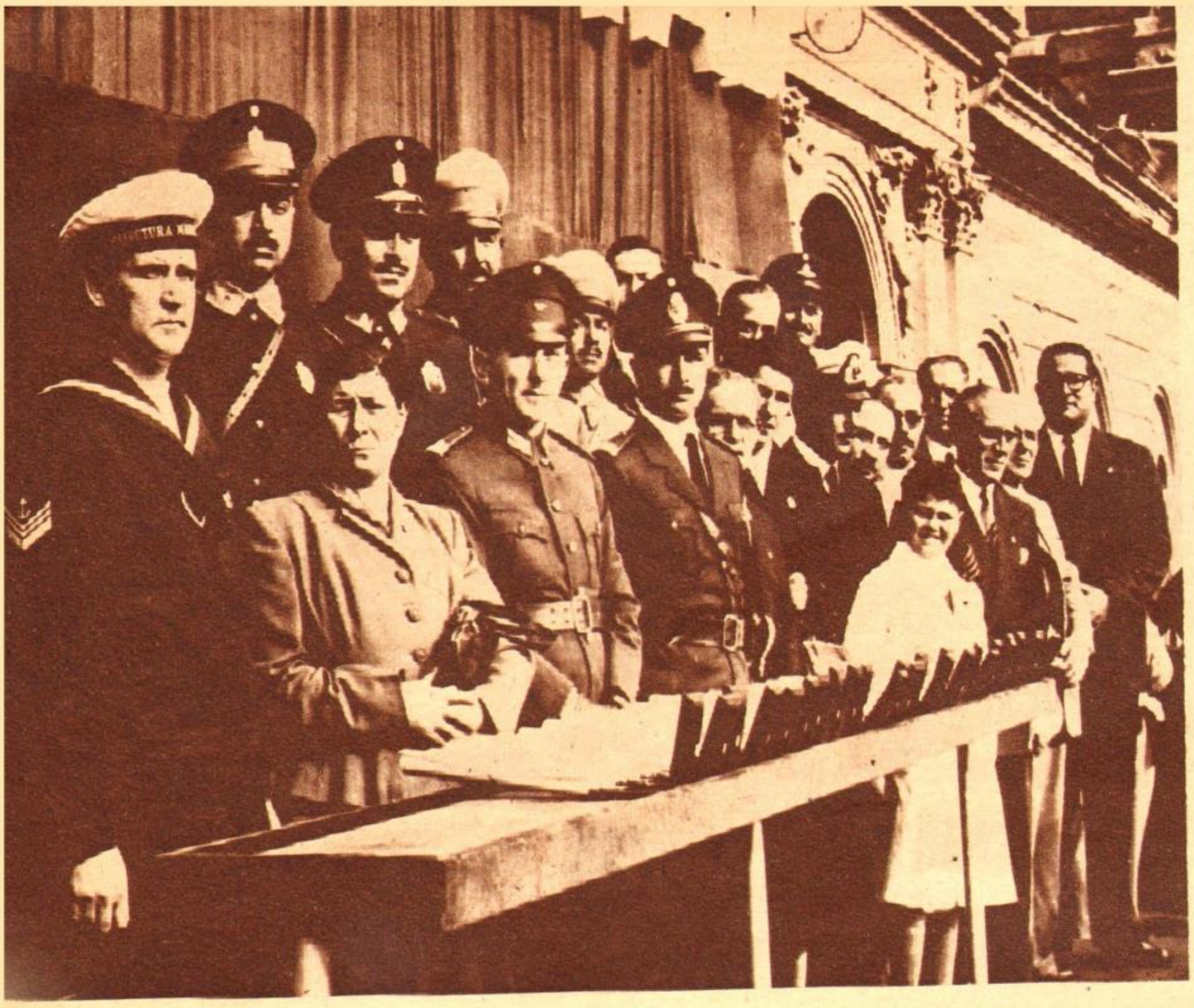

LAS MEDALLAS PERONISTAS DE ESTE 17 DE OCTUBRE

UNO de los actos que sobresalieron con emoción patriótica y peronista en la magnífica celebración del 17 de Octubre en la Plaza de Mayo, lo constituyó la entrega de las Medallas Peronistas a los que merecieron tal distinción por los honrosísimos actos que cumplieron en distintas actividades de la vida y en hechos y episodios de extraordinario relieve.

Al igual que siempre, en cada aniversario de su magna fecha, el Jefe Supremo de nuestro Movimiento dió su justo premio a todos aquellos que, guiados por su profunda fe peronista y su encendido amor a la Patria y al Pueblo, del que provienen, honraron con su conducta al Movimiento que escribe y hace la grandeza de esta Nueva Argentina de Perón.

Entre los aplausos renovados de la multitud, se escuchó la lectura de la Orden Nº 13, por la que se premió a hombres, mujeres y niños que en ese mismo instante eran así propuestos a todos los argentinos como ejemplo de virtudes que deben imitarse. Fueron otorgadas en el orden siguiente:

"1º **A la señora María L. G. de Giménez,** noble ejemplo de la madre argentina, símbolo de las virtudes del hogar, de la familia, del deber y del amor, que sustrayéndose a las comodidades y esparcimientos, dedicose por entero a sus 17 hijos, que son su jubilosa ofrenda a la Nueva Argentina: se le ofrece la Medalla de la Madre.

2º **Al cabo oficinista del Ministerio de Defensa Nacional José Luis Inza** soldado de sólida moral y conducta intachable, que lo hicieron acreedor a las más altas calificaciones y que llevado por su espíritu de solidaridad ha desempeñado largo tiempo misiones especiales, sin perjuicio del estricto cumplimiento de sus tareas específicas, a las que sacrificó sus horas de descanso, revelando así virtudes señeras del peronismo: se le concede la Medalla al Deber.

3º **Al subayudante de primera, Alfonso Casa,** que en sus actividades en la Prefectura Nacional Marítima, ha demostrado interpretar fielmente los postulados de la Nueva Argentina identificándose también con ellos a través de una intensa acción en la vida cívica al servicio de la causa Justicialista: se le concede la Medalla del Deber.

4º **Al obrero Manuel González Rey**, militante gremial, que sumó a la acción solidaria del Justicialismo desde el primer momento con entusiasmo inquebrantable y que se destaca también como ejemplo de trabajador cumplidor fervoroso de su deber, en cuanto durante más de un cuarto de siglo no ha desertado un solo día de su puesto: se le concede la Medalla a la Producción.

5º **Al sargento 1º motorista del Ejército Mario Ulises Báez,** suboficial que, además de las virtudes que lo distinguen en la vida militar, ha hecho honor a los sentimientos de amor al prójimo, que son esenciales del peronismo, como lo demostró arriesgando su vida al afrontar y anular un serio peligro que amenazaba a sus compañeros de trabajo: se le concede la Medalla del Deber.

6º **Al ciudadano Alberto Antonio Graziano,** entusiasta miembro del Partido Peronista Masculino, que ha estado permanentemente al servicio de la Causa Justicialista, desde su puesto inicial en 1944 como subdirector de Acción Social Directa de la antigua Secretaría de Trabajo y Previsión, poniendo de relieve la capacidad, el celo y el dinamismo que lo señalan como un fervoroso cumplidor de las consignas del Movimiento. Se le concede la Medalla Fe Peronista.

7º **Al suboficial mayor de Aeronáutica Luis Eduardo Médici** que en las misiones que le ha tocado cumplir en el desempeño de sus funciones de aviador lo ha hecho siempre poseído en la mística de su profesión, con valor y presencia de ánimo que aquilatan en él los atributos morales y espirituales que han de caracterizar a los varones de la Nueva Argentina: se le concede la Medalla al Deber.

8º **A la señorita Zoraida Ocampo,** que desde las filas del Partido Peronista Femenino, en la lejana localidad de Villa Mazán, provincia de La Rioja, afrontando los más grandes obstáculos, sin que nada pudiera debilitar su pasión peronista, irradia, desde el advenimiento del Justicialismo, su prédica ennoblecedora con altruísmo y convicción, demostrando con su férrea voluntad ser digna intérprete y fiel representante de la Mártir del Trabajo: se le concede la Medalla Fe Peronista.

9º **A los gendarmes Alfredo Alonso, Hernán Meza Niella y Elbio Carballo,** auténticos héroes del cumplimiento del deber y protagonista de un conmovedor episodio de abnegación y sacrificio, propios de peronistas. Estando varias localidades andinas bloqueadas por la nieve y sin provisiones y destruídas las instalaciones radioeléctricas, cubrieron 61 kilómetros en las montañas avanzando día y noche en medio de terribles temporales, para dar aviso de la dramática situación de los aislados. Merced a esta proeza pudo organizarse a tiempo el rescate: se le concede la Medalla del Deber.

10º **Al niño Nicolás E. Figueroa,** niño ejemplar de la Nueva Argentina, extrajo de un pozo profundo, en el cual estaban ahogándose, a una señora y sus dos hijitos, completando su acción al aplicar los auxilios necesarios para su reacción: se le concede la Medalla al Deber.

11º **Al cabo 1º de la Policía Federal, José Ismael Bruno,** ejemplo peronista de arrojo y heroísmo en acto de servicio, quien al incendiarse una humilde vivienda de madera contra la cual había chocado un avión y de cuyo interior partían gritos en demanda de auxilio, acudió presuroso al cumplimiento de su deber, y no obstante el incremento que había alcanzado el fuego, rescató de las llamas a cuatro niños, salvándolos de una muerte segura: se le concede la Medalla al Deber.

12º **Al cabo de la Policía Federal, Gaspar Mincio,** poseedor de dos ejemplares virtudes que distinguen a los hombres de la Nueva Argentina, que en oportunidad del incendio que arrasara toda una manzana de modestas viviendas con riesgo de su vida avanzó entre el fuego, salvando a dos criaturas de corta edad que ya se encontraban semiasfixiadas: se le concede la Medalla del Deber.

13º **Al deportista Pedro Leopoldo Carrera,** que en la actividad a que se ha dedicado, ha sumado laureles a los muchos que son galardón del deporte de la Nueva Argentina, acrecentándolos con la conquista del triple Campeonato Mundial de Billar: se le concede la Medalla al Campeón Mundial.

14º **Al deportista Enrique Navarra,** digno émulo de las hazañas que en esta época han realizado la destreza y la voluntad de nuestros deportistas y que acaba de adjudicarse en Amberes el Campeonato Mundial de Billar a tres bandas: se le concede la Medalla al Campeón Mundial".

15º **Al deportista Oscar Panno,** que demostró más allá de nuestras fronteras de cuánto es capaz una inteligencia y un carácter de la Nueva Argentina, honrando a la juventud del presente al traer a la Patria el preciado título de Campeón Mundial Juvenil de Ajedrez: se le concede la Medalla al Campeón Mundial.

16º **Al maestro Rodolfo Juan Insausti,** prototipo del educador de esta nueva era, por sus

(Continúa en la pág. 52)

Fervor de Pueblo en el más peronista de los días.

"Cada argentino debe saber que el Pueblo Paraguayo y el Pueblo Argentino son real y efectivamente Pueblos hermanos."

El diálogo de Perón CON SU PUEBLO

El 17 de Octubre es otra cosa. Pero el Pueblo es el mismo, y el lugar, como siempre desde 1945, es la Plaza de Mayo.

EVA PERON

Es nuestro **Día de la Lealtad**. Desde 1945, todos los años los descamisados de mi país se dan cita en ese lugar.

(La Razón de mi Vida, pág. 144)

EL Pueblo vibraba. Eso había que vivirlo. Nosotros mismos, que nos sentíamos Pueblo, notábamos que Perón, que su alma, nos hablaba en silencio, mucho antes de que empezara su discurso. Allí, hasta el más envenenado de los "contras" se hubiera sentido peronista, si es que le quedaba algo de hombre, de generoso y de argentino en su corazón...

Recordábamos las palabras de Eva Perón, en "La Razón de mi Vida":

"Pienso que muchos hombres reunidos, en vez de ser millares y

El abrazo de los Conductores es símbolo del abrazo de los Pueblos de América.

"Y no nos equivocamos, porque yo he jurado ante mi propia conciencia no hacer sino lo que mi Pueblo quiera."

La vocación americana, la vocación humana del Pueblo Argentino, no ha muerto.

Pareció aletargarse, cuando la oligarquía entronizó la opresión, la explotación y el oprobio de la miseria.

Entonces fueron "americanistas", de labios para fuera, los diplomáticos, que en su credencial no tenían el único sello que vale: **el de la voluntad de los Pueblos.**

Pero el 17 de octubre de 1953 fué muy distinto.

"Yo he dicho —dijo Perón— **que nosotros trabajamos primero para la República Argentina. Después, para el Continente Americano. Y luego, para los otros Pueblos de la tierra.**

"Y lo he dicho porque eso es lo que quiere mi Pueblo.

"¿Sí o no?"

La voz del Pueblo, que nunca se equivoca, clamó:

¡Sí!

Así empezó el diálogo con palabras, entre Perón y su Pueblo.

Y decimos "con palabras", porque el diálogo silencioso, de alma a alma, hacía rato que había comenzado.

* * *

Los argentinos siempre quisimos ser dueños de nuestro propio destino.

millares de almas separadas, son más bien una sola alma.

"Para que esa alma se manifieste es necesario que el conductor tenga la sensibilidad suficiente como para poder oír las voces de alma gigantesca de la multitud."

Y Perón la oía.

A veces pedía con ademanes, con gestos simpáticos, muy propios de Perón, que hicieran silencio.

El Pueblo le contestaba.

Perón entonces sonreía, con esa sonrisa ancha y franca, que manifestaba su confianza, ese amor inimitable entre el Conductor y su Pueblo.

* * *

Pero había aún algo más en la Plaza, este último 17 de Octubre de 1953.

Ese Pueblo palpaba, presentía que su destino estaba unido al destino de la América entera.

En el balcón estaba Somoza, el presidente de los nicaragüenses, al lado de Perón. El Pueblo quería mostrarle que Perón traía un mensaje para su Pueblo, para América, para todos los hombres. Quería que él supiera lo que es la realidad de la Nueva Argentina, lo que es la fuerza humana al servicio de un ideal.

Quería que se llevara a su Patria el ejemplo de la unidad, de la fraternidad y de la generosidad argentina.

Todo eso era también lo que Perón sentía.

Y para que toda América y todo el mundo lo oyera, se entabló un diálogo entre Perón y su Pueblo.

En Europa, dictadores y dirigentes caducos hablaron muchas veces a las masas. Pero allí, en las plazas, en los estadios, donde se reunieran, se elevaba un vaho acre de sangre, de instintos, de odio. Era el fruto del resentimiento, de una saña contenida que amenazaba volcarse. Era la voz del egoísmo.

El diálogo de Perón con su Pueblo fué un ejemplo peronista para toda la Humanidad.

En él se reveló la voluntad de un Pueblo libre y generoso, de un Pueblo humano, y la voluntad de un Conductor que hace lo que el Pueblo, no la masa inorgánica, instintiva y egoísta, quiere.

* * *

Dijo Perón:

"No podíamos equivocarnos.

"Se equivocan los gobiernos que no cumplen la voluntad de sus Pueblos.

Perón, Evita y su Pueblo reunidos en un símbolo de Patria.

LO QUE NUNCA VIERON SUS OJOS...

El General Somoza se adelantó en el balcón presidencial hacia la Plaza de Mayo, en la tarde del 17 de octubre...

Por un instante, todos sus músculos se distendieron y quedó, impávido y estático, sin hacer un solo movimiento.

Sólo sus ojos, en la luz de sus pupilas, retenían el espectáculo grandioso de la multitud inmensa que aclamaba a Perón.

De pronto, el hidalgo visitante de la tierra de Rubén Darío, abrió los brazos, juntó las manos y exclamó en un rapto de sublime exaltación:

—¡En mi vida vieron mis ojos cosa semejante!...

Y avanzó para alcanzar donde sus ojos vieran Pueblo y más Pueblo de Perón, en ofrenda de su alma y de su vida, jurando lealtad al Conductor.

¡Alma del Mundo Americano! ¡Los ojos de Somoza son el símbolo de tu necesidad! ¡Y un día, como Nicaragua, como Chile y Paraguay, fijará los ojos en la Plaza de Mayo de Perón, y también en la luz de tus pupilas retendrás, y para siempre, la histórica Verdad Justicialista de Perón, hecha carne en el alma de su Pueblo!...

EVA PERON

La fiesta de la celebración del 17 de Octubre tuvo una pausa en su ritmo jubiloso.

Se reclamaba para la memoria de Eva Perón un minuto de silencio.

Cielo y tierra se unieron, como al conjuro de una ansiedad, en la solemne invocación.

El sol brillante y triunfal escondió sus rayos. Sombra azulada cubrió su luz y una lluvia finísima de lágrimas divinas aquietó los corazones de la Plaza de Mayo...

El alma de Eva Perón cubrió los ámbitos de la Plaza heroica.

La angustia del recuerdo doblegó las frentes. Párpados que apretaban lágrimas...

Y en esa majestad impresionante del homenaje inmenso, en todos los oídos revivía la voz cálida y querida de Eva Perón.

La misma voz tantas veces oída en tardes inolvidables en esa Plaza de Mayo que Ella ganó con su Pueblo cuando libertó a Perón.

Allí estaba Ella presente, como lo estuvo en todos los instantes de esa vida que quemó en la gloria de su amor por Perón y por su Pueblo.

Allí estaba Ella, Eva Perón, presente en todos los corazones y eterna en el alma de su Pueblo...

"¡Que se abracen!" pedía el Pueblo. Somoza contempla "lo que nunca vieron sus ojos".

Jamás quisimos mancharnos con la sangre del imperialismo. Nunca aceptamos, tampoco, ser carne de cañón. Pero lo hubiéramos aceptado, sin un instante de vacilación, si en ello se hubiera puesto en juego el honor de nuestro suelo libre.

No. No se trata de declamar. ¿Para qué vivir vendidos? Perder nuestra personalidad sería perder la vida. Porque no es hombre quien se siente esclavo y acepta serlo.

Prosiguió el diálogo entre Perón y su Pueblo.

"Yo he dicho también que los argentinos no pelearemos jamás fuera de la República Argentina; pero que el que se anime a poner un pie en nuestra tierra, cuando ponga el segundo encontrará dieciocho millones de argentinos dispuestos a morir por la defensa total de nuestra Patria. Y lo he dicho porque eso, eso es lo que quiere el Pueblo. ¿Sí o no?

—¡Sí!—. Tal fué la exclamación del Pueblo.

El Pueblo Argentino no quiere ser instrumento de la ambición de ningún imperialismo. Queremos que se respete lo nuestro. Pero no por eso estamos contra nadie, ni nos encerramos en un exclusivismo. Brindamos a todos los hombres nuestra amistad sincera, nuestra colaboración en la tarea de apuntalar hombro a hombro la humanidad corroída por el individualismo y el colectivismo. Queremos cooperar de igual a igual.

"Yo he declarado también que no somos enemigos de ningún Pueblo —dijo Perón— **puesto que todos merecen nuestro respeto y pueden hacer lo que quieran dentro de sus fronteras."**

La política internacional de la Nueva Argentina es la que el Pueblo quiere.

Por eso es tan clara, tan sincera y tan firme.

Nosotros no hacemos un juego de presiones y contrapresiones. No engañamos a nadie con promesas que sabemos que no podemos cumplir. Esto no se estila entre hombres de Pueblo.

Hacemos una política de Pueblo en todo.

La humanidad ha empezado a comprendernos. Hemos sellado ya la amistad con Chile y Paraguay. Hemos estrechado la mano del Pueblo nicaragüense representado por el general Somoza. Con los Estados Unidos se ha dado término a un malentendido, que no fué precisamente entre los Pueblos. Porque si aquí, en la Nueva Argentina, el Gobierno hace lo que el Pueblo quiere, eso no ha sucedido en otros países, donde las Cancillerías van por un lado y los Pueblos por otro, como lo señaló una vez el General Perón.

Al preguntar Perón:

"¿Quiere o no quiere el Pueblo argentino que seamos amigos de todos los Pueblos de la Humanidad?

"¿Quiere o no quiere el Pueblo argentino que ayudemos a que se realice la unión de todos los Pueblos americanos?"

La respuesta de un Pueblo consciente, como nos llamó el general Somoza, que tan bien nos comprendió en su discurso, no se hizo esperar. Fué, sin dudas, sin vacilación, con hombría y entereza, un rotundo:

—¡Sí!

* * *

Esos sí tan vibrantes, tan sinceros y tan sentidos del Pueblo Argentino, entrañan un hondo significado: el Pueblo ha retomado su histórica misión americana.

Ayer, con San Martín, salimos a libertar Pueblos. Hoy, con Perón, salimos a unir Pueblos, para que éstos lleguen a la plenitud de su vida, ya que el año 2000 nos verá unidos o dominados, tal como lo pronosticara nuestro Conductor.

Pero, pensemos un poco. ¿No es asombroso que los hombres de un mundo moderno, acuciados por miles de preocupaciones cotidianas, olvidados de sí mismos, con miles de atractivos que ofrece la civilización, hayan alzado su mirada y hayan puesto los ojos en un ideal?

Ese milagro lo consiguieron Perón y Eva Perón.

Ellos hicieron de una masa apegada a la tierra, sin esperanzas, un Pueblo consciente, organizado y con propia personalidad.

Precisamente, cuando leemos las noticias internacionales que traen los diarios, sentimos que los Pueblos se encuentran ausentes del juego político de sus gobiernos. Se trata de un tira y afloje cuyas consecuencias las pagan los Pueblos.

En la Nueva Argentina es otra cosa.

En primer lugar, Perón le ha dado al Pueblo una sólida plataforma de sustentación material. Ello ha permitido que el Pueblo comprenda qué es un ideal.

Como se sabe fuerte, entiende qué quiere decir ser generoso. Es un Pueblo grande, sencillo y humilde.

Y el humilde es el único que sabe comprender el valor ajeno, el único capaz de amar al prójimo como a sí mismo.

* * *

En este Día de la Lealtad, lleno de la presencia de Perón y su Pueblo y del recuerdo de la compañera Evita, el General anunció la Unión Económica con Paraguay y proclamó el Decálogo de la amistad con nuestros hermanos de hoy y de siempre, después de hacer lo propio con Chile.

La vocación americana de la Nueva Argentina llevó a Perón a Chile y Paraguay. He ahí sus palabras:

"Por eso fuí también al Paraguay. Allí sentí palpitar emocionado el corazón de América, interpretado por un gobierno humilde que sirve a un Pueblo cuya humildad impone el respeto que merecen los grandes Pueblos. El Pueblo del Paraguay merece nuestra más alta consideración y todo nuestro cariño. No ambiciona más de lo que posee y por eso no ha pedido nada a cambio de nuestra amistad leal y honrada."

La Nueva Argentina tampoco ambiciona más de lo que posee. Primero queremos un Pueblo feliz, y, luego, un Pueblo grande, pero cuya grandeza la ganemos nosotros mismos, a costa de nuestro propio trabajo y de nuestro propio sacrificio, sin despojar a nadie y tratando de ayudar a todos.

Sí. Somos idealistas. Ya lo sabemos. Perón nos ha enseñado a serlo.

Hasta ahora la experiencia nos dice que triunfamos y sabemos que triunfaremos. No son sueños. Son realidades.

La Doctrina Peronista se lanza a conquistar el mundo con las armas de la humildad para salvar al hombre dándole una esperanza y un nuevo sentido de la Tierra, que parece haber dejado de ser su hogar.

TECHINT

COMPAÑIA TECNICA INTERNACIONAL S.A.

CORDOBA 320 - T. E. 32-6041 - Cables: TECHINT BAIRES

ASESORAMIENTO TECNICO GENERAL
PROMOCION Y REALIZACION DE INDUSTRIAS
EJECUCION DE OBRAS PUBLICAS ESPECIALES

Iniciativas industriales promovidas, realizadas y/o asesoradas en Argentina

En producción:
- **COMETARSA S.A.:** *Estructuras metálicas*
- **ELMA S.A.:** *Usinas y líneas eléctricas*
- **LOSA S.A.:** *Productos cerámicos*
- **EZETA S.R.L.:** *Mechas helicoidales y herramientas de precisión*
- **M.A.M. S.A.:** *Industria Textil*
- **TRISTAN SUAREZ S.A.:** *Talleres mecánicos*

En construcción:
- **DALMINE S.A.:** *Tubos de acero sin costura*
- **ACERBETON S.R.L.:** *Estructuras precomprimidas*
- **SUPERCEMENTO S.R.L.:** *Elementos prefabricados de hormigón*

Sociedades Comerciales

- **AGROMECANICA S.R.L.:** *Tractores y maquinaria agrícola*
- **AMERIPLASTES S.R.L.:** *Materiales para la construcción*
- **ELMI S.R.L.:** *Representaciones industriales*
- **TECNAR S.R.L.:** *Representaciones industriales*

Sociedades técnicas especiales

- **TECHINT - Of. HYDRO:** *Ingeniería hidráulica*
- **TECNAGRA S.R.L.:** *Actividades agropecuarias*
- **TECNOQUIMICA S.R.L.:** *Industrias químicas*

Obras públicas

Gasoductos y oleoductos en Argentina, Brasil y Chile: Km. 1.820
Líneas eléctricas a alta tensión en Argentina, Brasil, El Salvador, México, Uruguay: Km. 1.060
Centrales eléctricas KW 52.500

ORGANIZACION TECNICA

MILANO - ROMA - GENOVA - LONDON - NEW YORK - SAO PAULO - RIO DE JANEIRO - LIMA - MEXICO - MONTEVIDEO SANTIAGO DE CHILE

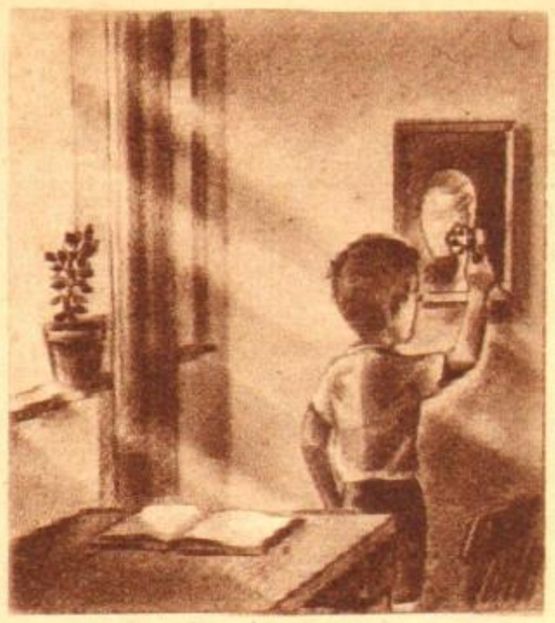

Nuestro pequeño Mundo

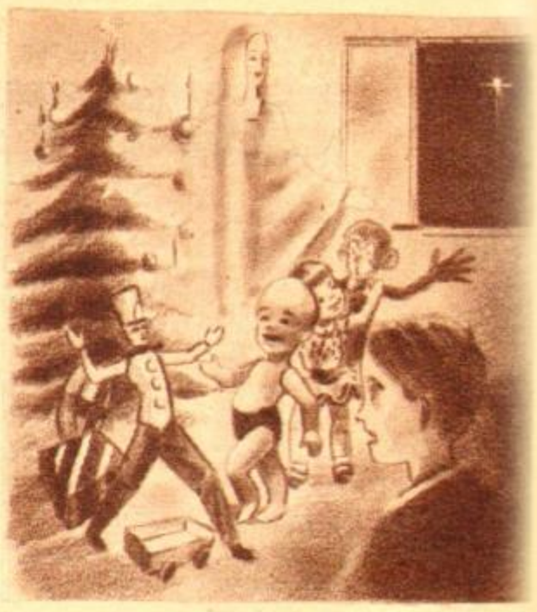

UNA PESADILLA Y UN SUEÑO

BATUQUE es un buen pibe peronista. Hay que ver cómo trabaja en la escuela y en su casa, ayudando a mamá, para cumplir con el Segundo Plan Quinquenal, que a todos nos pide un poquito más de esfuerzo. También cumple con el ahorro. Y la señorita lo ha felicitado el otro día porque su libreta es de las que tienen más ingresos, aunque sea de centavitos. Batuque es pobre, pero es ordenado. Y ahí tienen ustedes por qué puede ahorrar...

En su cuaderno de clase tiene los retratos de Perón y de Evita. En una maceta cultiva un rosal que le regaló su madrina. ¿A que no saben para qué? Para tener flores suyas y poder adornar el retrato de la Señora. La otra tarde llevó dos lindísimas rosas rojas a la Unidad Básica y pidió permiso para colocarlas en el altarcito de la Jefa Espiritual de la Nación. Esa noche durmió feliz y se levantó por la mañana con mucho ánimo.

Pero resulta que Batuque es un poquito goloso. Ese defecto lo tienen muchos pibes, ¿no es cierto? ¡Qué lástima! Casi siempre esos pibes son los que dicen a mamá: "Hoy no me des sopa, mamita, no tengo ganas."

Y lo que pasa es que han comido caramelos en el cine o se han atracado de dulce de leche o de galletitas. Es lo que le pasa a Batuque. Tenemos que disculparlo, porque ha sufrido mucho a causa de ese defecto.

Desde hace cinco años, es decir, desde que Batuque tenía cuatro, papá, mamá y los padrinos no han faltado nunca a la Plaza de Mayo el 17 de Octubre. Papá dice que es un deber de todo buen peronista asistir ese día. ¿Acaso faltamos a la fiesta del cumpleaños del padre o de la madre? Bueno: el 17 de Octubre es la fecha del cumpleaños de la Patria. Y, además, es necesario escuchar lo que nos dice y aconseja el General Perón ese día.

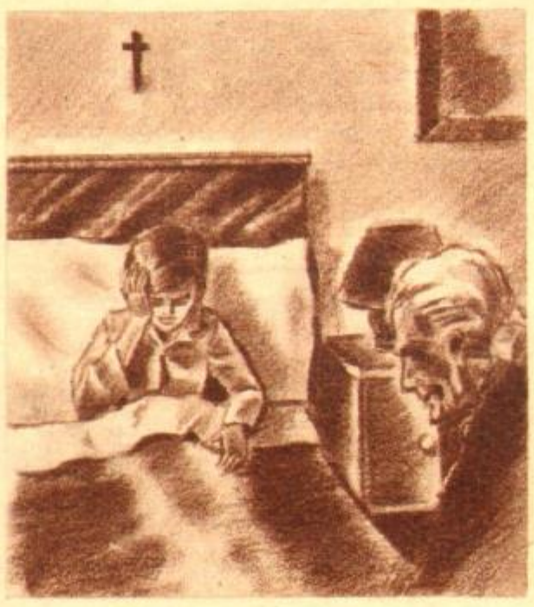

Miren lo que le pasó al pobre Batuque: Cucharadita tras cucharadita y a escondidas de mamá, se comió todo un frasco de dulce. Hizo otra cosa fea: se trepó con una silla sobre la mesa para alcanzar la golosina. ¿Y saben cuál fué la consecuencia? Que Batuque se cayó, lastimándose. Y al otro día amaneció con fiebre, indigestado y dolorido. Los padres dijeron, muy severamente: "A la cama, Batuque. Y que sea la última vez que te portas de ese modo. Es una vergüenza."

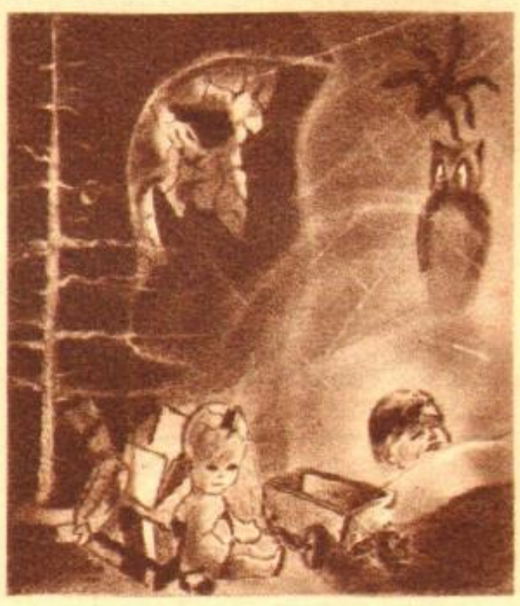

—Pero, mamita, si hoy es 17 de Octubre. ¿Cómo me voy a quedar en cama?

—Usted se queda castigado. Al General Perón no le gustan los chicos desobedientes, ¿sabe? Y, además, usted está enfermo. Y ahora viene el médico a verlo.

Batuque le tiene miedo al doctor, porque le examina la garganta con una cuchara de sopa y le receta medicinas amargas, pero no tuvo más remedio que obedecer. ¡Con cuánta pena! Papá y mamá se fueron a la plaza y él se quedó con una vecina, muy viejecita.

Al verse solo se puso a llorar: era la primera vez que no iba a la Plaza de Mayo el 17 de Octubre. Ese castigo era superior a sus fuerzas. ¡No oír ni ver al General! ¡Y las palomas! Y la gente tan alegre. Y... los vendedores de turrones y de sándwiches. ¡Y los muchachos grandes trepados a los árboles, y los altoparlantes con la voz del General! ¡Y los retratos de Evita! ¡Ay!, Batuque se prometió no volver nunca a ser desobediente ni goloso.

Se quedó dormido, y como siempre que se porta mal, Batuque tuvo una fea pesadilla. Estaba en una juguetería muy extraña. Allí todo era viejo y parecía sucio. Enormes arañas tejían su tela sobre los juguetes. Un gato negro enarcaba el lomo y maullaba amenazador... Una lechuza lo miraba con sus ojos dorados y fijos. De pronto por la ventana abierta, entró una Bruja montada en una escoba, con nariz ganchuda y manto deshilachado.

Batuque vió, con asombro, que la Bruja se reía mirando los juguetes. Eran todos gastados, viejos, rotos. Los automóviles no tenían cuerda ni pintura. Las muñecas no tenían peluca; a los soldaditos les faltaba un brazo o una pierna. El árbol de Navidad —¡qué cosa rara!— estaba sin hojas y sin estrella... Las cajitas de música sonaban con ruidos y no con melodía.

Batuque, atemorizado en el sueño, pensó: "¡Qué cosa más triste!"

Y como debe sucederles a veces a ustedes, se dió cuenta de que estaba soñando y hasta pudo pensar: siempre que me porto mal, tengo pesadilla. Pero ésta es la peor de todas. Prometo ser obediente de hoy en más. ¡Ay, ojalá pudiera despertarme! Pero aunque hacía esfuerzos, como le pasa a uno cuando tiene fiebre, no lo consiguió. Y mientras —así sucede con los sueños raros— pensó en el 17 de Octubre, en la Plaza que no podía ver. Y lloró...

Ni bien empezó a llorar, como si las lágrimas fueran de luz, vió que todo se llenaba de una claridad dorada, inmensa. La extraña habitación se convirtió en un jardín de rosas y pájaros. Y los juguetes se transformaron en los más bellos que nunca viera en ninguna parte. Las muñecas se movían y cantaban; los soldaditos dieron voces de mando, las cajitas de música empezaron a tocar hermosas canciones, el árbol de Navidad se llenó de estrellas y de regalos preciosos. ¡Qué sueño! ¡Cuánta dicha!

Y entonces, entonces, Batuque vió al pie del árbol a Evita; sí, no se asombren, a Evita, vestida de blanca luz y de luz dorada; le tendía sus manos luminosas y le sonreía, perdonándolo. Y el niño escuchó sus palabras: "Comprendo que estés triste por no estar en la plaza, Batuque; pero con tu corazoncito peronista no faltaste a la fiesta. Tampoco me han visto a mí, pero de allá vengo a consolarte."

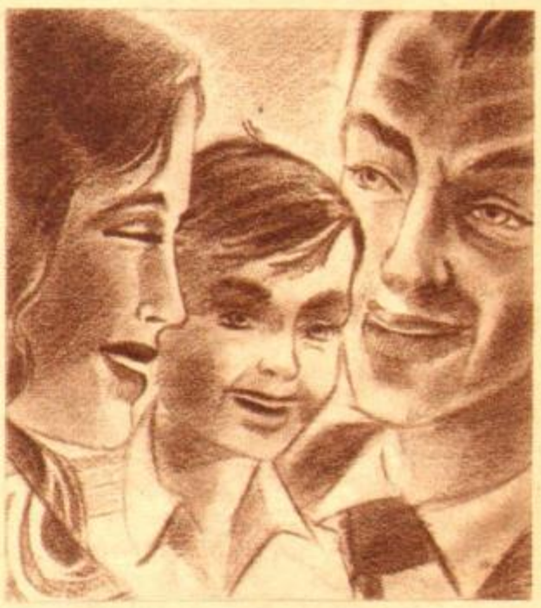

Batuque despertó con los ojos llenos de lágrimas. Ya era tarde. Los padres lo contemplaban ansiosos. —Todo fué lindísimo, hijito. Lamentamos que no estuvieras allí. Ya lo habían perdonado. Al ponerle el termómetro vieron que no tenía fiebre. Batuque no se atrevió a hablar a los padres ni de su pesadilla ni de su sueño. No fueran a decir que volvía a ser embustero. Pero nos lo ha contado a nosotros, para que se lo contemos a ustedes, queridos chicos.

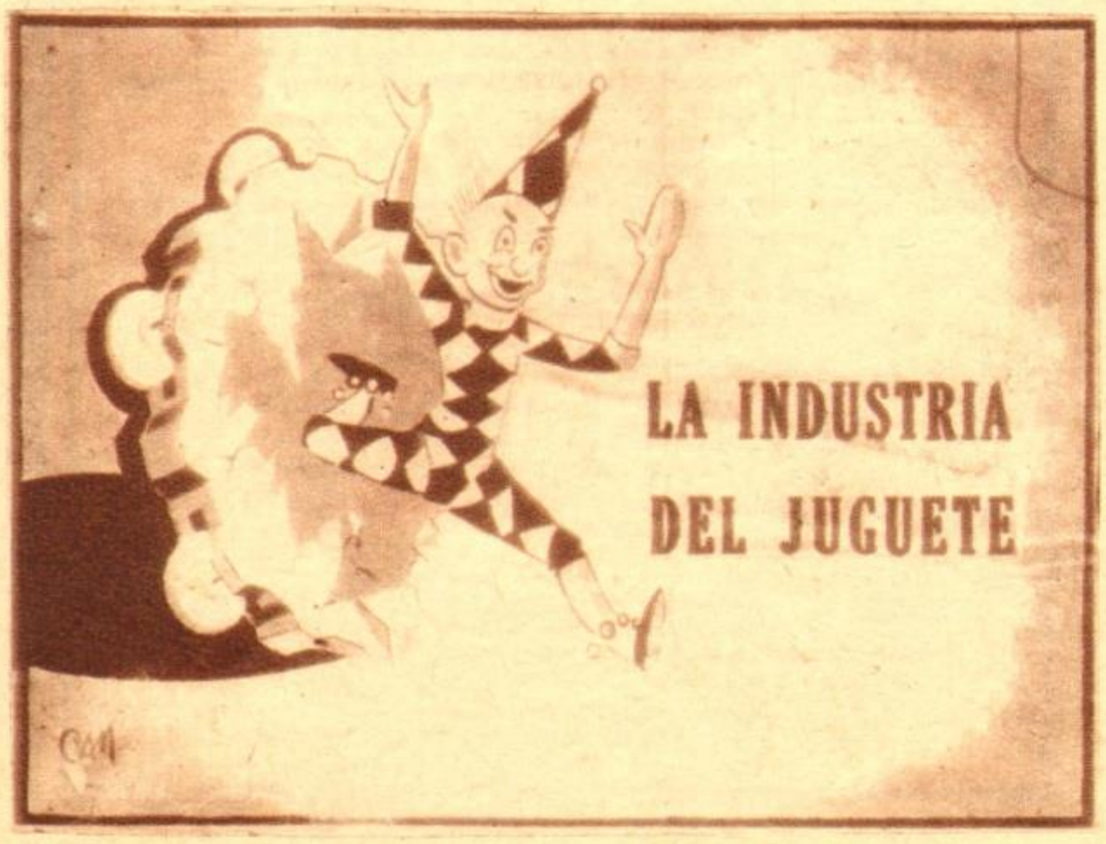

CHISPITA y GRILLITO

PARA ALGUNOS SERIA "CHIFLADURA", PERO LOS PRIVILEGIADOS GANARON ALTURA

POR FICA

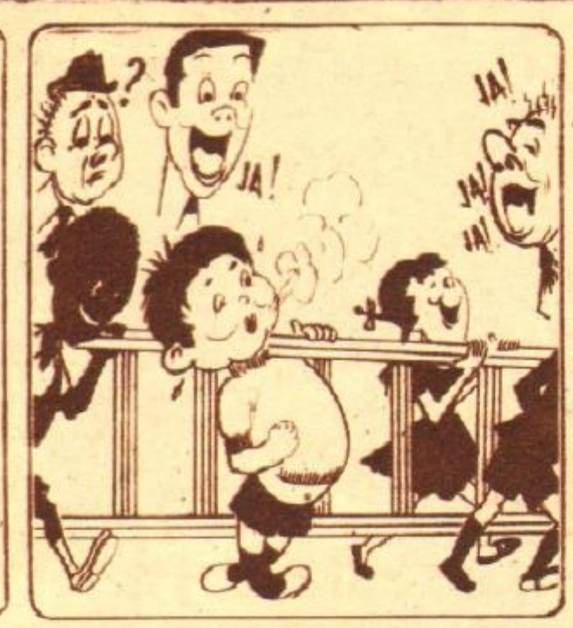

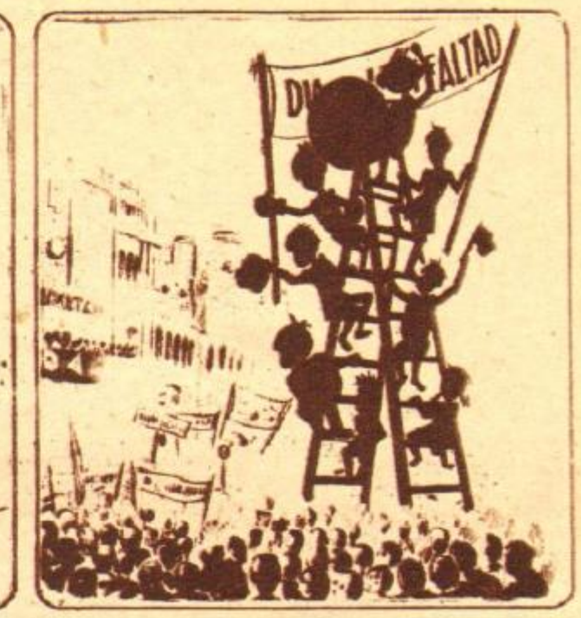

MENSAJE OCULTO Nº 23
(4º DE LA 6ª SERIE)

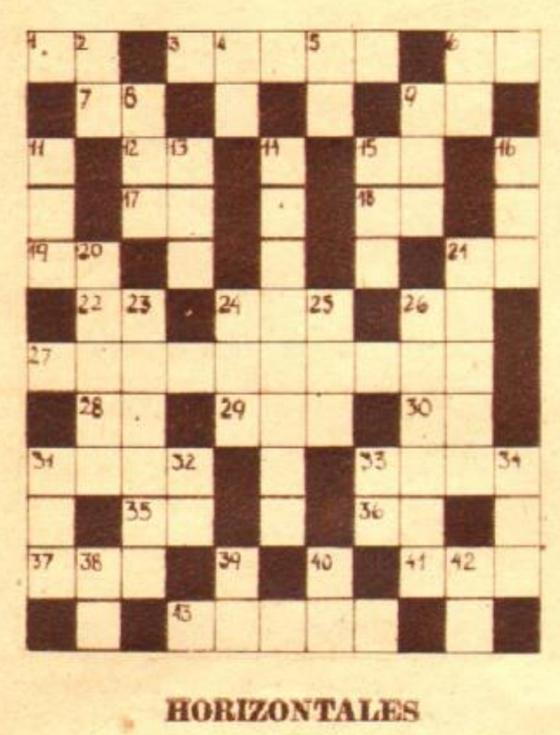

HORIZONTALES

1. Dativo y acusativo del pronombre de segunda persona, género masculino o femenino, plural.
3. Volúmenes que contienen un trabajo literario completo.
6. Interjección usada para llamar al perro.
7. Moverse de un lugar hacia otro.
9. Nombre de la tercera letra del abecedario.
12. Artículo determinante, género masculino, número singular.
15. Tercera nota musical.
17. Percibí con el oído.
18. Preposición latina que denota proximidad.
19. Moneda de cobre de los romanos que pesaba una libra.
21. Preposición inseparable que, lo mismo que ex, denota fuera o más allá.
22. Primera y segunda vocal.
24. Pronombre posesivo; apócope de "mío". No se emplea sino antepuesto al nombre.
26. Vigésimoprimera letra del abecedario español. Repetida.
27. Aplícase al músculo que sirve para la inspiración.
28. Pronombre personal de tercera persona en género masculino y número singular.
29. (Lengua de) Dícese del francés antiguo.
30. Voz que, repetida, usan los niños para llamar a su madre.
31. Exponer un manjar a las llamas.
33. Espuerta grande, regularmente sin asas.
35. Nombre de la vigésimoquinta letra del abecedario.
36. Caminar de acá para allá.
37. Organo de la vista.
41. Onda de gran amplitud que se forma en las superficies de las aguas.
43. Creador del Justicialismo.

VERTICALES

2. Séptima nota musical.
4. Onomatopeya de la voz del carnero o de la oveja.
5. Interjección con que se denota ordinariamente pena, admiración o sorpresa.
6. Infusión de un arbusto del Extremo Oriente.
8. Criminoso, culpado.
9. Hombre fuerte y muy valeroso.
11. Primera mujer.
13. Porción de ropa u otra cosa atada.
14. Ser inmaterial dotado de razón.
15. Masa de agua salada que cubre la mayor parte de la superficie de la Tierra.
16. Igual que 24 horizontal.
20. Cures.
21. No acertar.
23. Aplícase a un pueblo antiguo que se extendió por el nordeste de Europa.
24. Me pertenece.
25. Agudeza, chiste en el habla.
26. Aplícase al peregrino que va en romería con bordón y esclavina.
31. Período de doce meses.
32. Segunda nota musical.
33. Afirmación.
34. Parte del cuerpo de algunos animales que sirve para volar.
38. Interjección con que se denota la risa.
39. Denota posesión o pertenencia.
40. Primera nota musical.
42. Artículo determinado en género femenino y número singular.

Combinar 43, 21, 12 horizontal; 17 vertical; 27 horizontal; 39, 16 vertical; 3 horizontal; 11 vertical; 43 horizontal.

Solución del número anterior

"Siempre he actuado con el corazón". — EVA PERON

NUESTRA PEÑA

El presente dibujo es obra de Angela Rabiano, una niña que dice ser "fanática lectora de "Mundo Peronista", y vive en la provincia de Santa Fe.

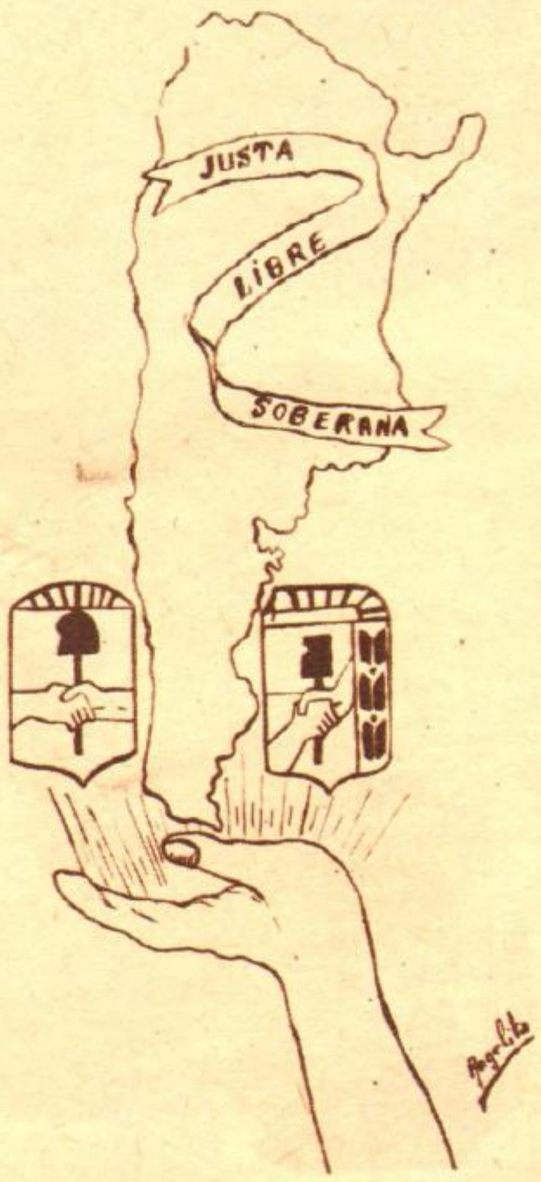

A la Unidad Básica del Partido Peronista de Bolívar (provincia de Buenos Aires) concurren muchas niñas a aprender labores y lencería. La presente foto fué tomada durante una clase de labor. Es un ejemplo que merece ser imitado.

UNA ESTRELLA

Entre todas las estrellas
Hay una que brilla más:
Es Evita que nos mira
Con sus ojos de cristal.

Unos ángeles le cantan
Una canción celestial;
Otros con peines de plata
Sus trenzas quieren peinar.

Una estrella que nos mira
No se cansa de mirar,
Es Evita que del cielo
Nos quisiera consolar.

MARTA ABREGU (13 años).
Curupaity (Santa Fe).

Nuestro concurso sobre un capítulo de "La Razón de mi Vida"

Están llegando numerosas composiciones de los niños sobre el tema del concurso. Esperamos que todos los alumnos de quinto y sexto grado de las escuelas del país tomen parte en este certamen destinado a recordar el libro maravilloso de nuestra querida Evita. Recomendamos a los niños que escriban con claridad y sintiendo bien lo que dicen. ¡Y es tan fácil decir cosas lindas y sencillas de "LA RAZON DE MI VIDA"! Evita —desde el cielo— se acordará con cariño de estos pibes que interpretan con espíritu de verdaderos peronistas las cosas profundas y nobles que ella escribió para su Patria. ¡A trabajar con entusiasmo, todos! Ningún pibe peronista debe quedarse sin enviar su composición a NUESTRO PEQUEÑO MUNDO "Mundo Peronista", San Martín 665.

POSTALES ESTADISTICAS

EXISTENCIA DE ORO EN EL BANCO CENTRAL

(EN MILLONES DE m$n.)

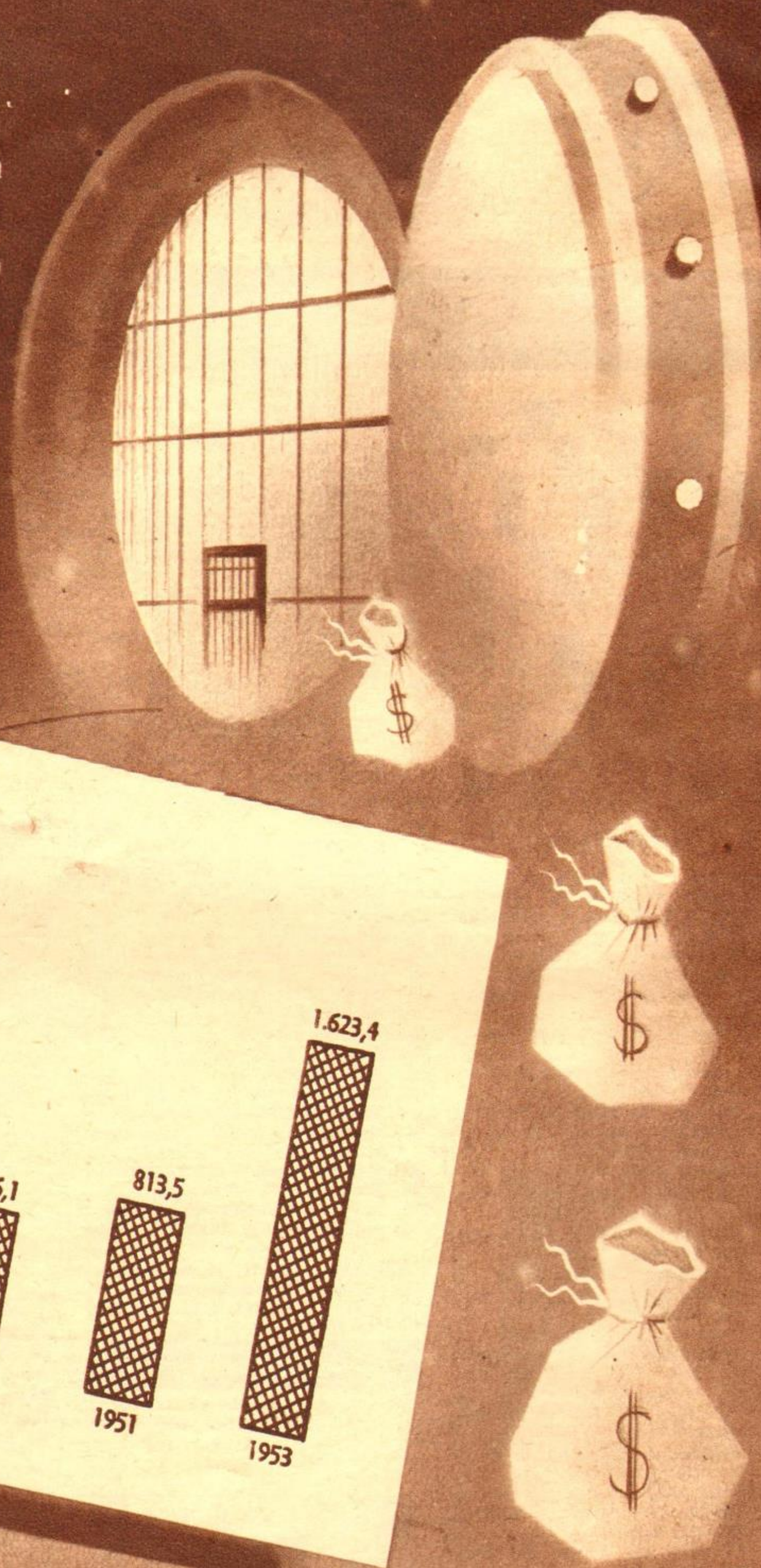

Ahora, hasta el oro es argentino

CUANDO concluyó la última guerra, las arcas del Banco Central estaban atestadas de oro.

Eso era explicable. Durante varios años habíamos seguido exportando gran cantidad de nuestros productos a los países en guerra. Y como estos no estaban en condiciones de enviarnos las maquinarias, vehículos y materias primas que necesitábamos, habíamos tenido que limitarnos a cobrar en oro

Mucho oro, pero muy pobres

Aparentemente la situación era floreciente. Pero en el fondo, la realidad difería.

Es que durante esos años la industria y los transportes argentinos no habían podido renovarse. Se habían acumulado necesidades que debían satisfacerse con urgencia si se quería evitar la paralización de la economía, la desocupación en masa y la miseria.

Teníamos mucho oro porque habíamos demorado hacer los gastos mas indispensables para mantener en funcionamiento las fuentes de producción y de trabajo de nuestro país.

Pero tarde o temprano tendríamos que hacer esos gastos, si queríamos evitar un verdadero desastre nacional.

Además, había otro aspecto muy importante. **Pese a la aparente riqueza del oro depositado en el Banco Central, los argentinos no éramos ricos.**

Empezando con que el propio Banco Central no era nuestro, ya que en virtud de su organización y de ocultos mecanismos resultaba un simple apéndice del Banco de Inglaterra.

¿Cómo habíamos de ser ricos, además, si nuestra economía estaba totalmente sometida al extranjero? Los medios de transporte terrestres y marítimos eran del dominio foráneo, al igual que la moneda, que el crédito, que los seguros y reaseguros y que la mayor parte de los servicios públicos.

En el Banco Central había mucho oro, pero en el bolsillo de los argentinos muy pocos pesos. Esa era una verdad triste, pero evidente.

¿Qué hacer con el oro?

Por otra parte, después de la guerra del año 1914 el pueblo había tenido una lamentable experiencia.

También entonces se había acumulado oro, pero cuando llegó la oportunidad de emplearlo, **no se encontró mejor aplicación que la importación de artículos de lujo para la rica oligarquía o de productos elaborados extranjeros que compitiendo con la incipiente industria argentina la llevaron prontamente a la quiebra, con sus secuencias de desocupación y miseria popular.**

Afortunadamente, la segunda postguerra nos aportaba algo más importante que una ilusión de riqueza.

Porque en el año 1946 subía al gobierno, con respaldo de una aplastante mayoría popular, un hombre que postulaba por primera vez en nuestra historia la empresa de la emancipación económica, con miras al bienestar del Pueblo y a la grandeza de la Nación.

Ese oro que antes sólo había servido para agravar el colonialismo del país y la miseria de su población, serviría ahora para los grandes fines de la liberación económica.

Y sirvió, en efecto, para cancelar una pesada deuda externa, adquirir una de las mayores flotas mercantes, nacionalizar los ferrocarriles, el gas, los teléfonos, etc., al propio tiempo que se procedía al reequipamiento integral de una industria que habría de asegurar trabajo y digna remuneración a millones de obreros argentinos.

Eso no era "gastar" el oro, sino "invertirlo" en el mejor negocio nacional.

Con él comprábamos la independencia y el bienestar futuro.

Hacia la bancarrota...

Era lógico que los consorcios internacionales que hasta entonces habían explotado nuestro país como una simple factoría colonial se opusieran a esa política de liberación.

Y lo hicieron tratando de convencer al pueblo de que, al disponer el gobierno del oro, el país entraría en la bancarrota.

Hubo muchos ingenuos que cayeron en la celada, **olvidando que una máquina en funcionamiento es más productiva que el oro esterilizado en los sótanos del Banco Central.**

Y olvidando, también, que la libertad económica debe ser pagada, así como nuestros antecesores debieron pagar con vidas y haciendas la libertad conquistada en los campos de batalla.

El tiempo es el mejor juez

Perón había explicado claramente el problema.

El oro no sirve sino para comprar otras cosas; y en nada mejor puede invertirse que en la compra de máquinas que van a redituar oro o en la de barcos que servirán para traerlo.

Y el tiempo, que es mejor juez, le ha dado totalmente la razón.

El oro que se gastó en 1946 no solo aseguró para siempre nuestra libertad económica y dió trabajo y bienestar al pueblo, sino que en pocos años proporcionó más oro que el inicialmente invertido.

La postal estadística de la página anterior resume numérica y concluyentemente ese aserto.

A fines del año 1945 el oro en el país sumaba 1.222 millones de pesos. En 1947 esa cantidad se había reducido a la mitad. Pero en los años subsiguientes las inversiones comienzan a rendir sus frutos para llegar, en septiembre de este año, a un stock de 1.623 millones de pesos, superando así ampliamente las existencias de oro registradas a fines del año 1945, en víspera de asumir el general Perón la primera magistratura.

Quiere decir que no solamente hemos cancelado la deuda externa, adquirido la flota mercante, reequipado la industria, nacionalizado los ferrocarriles, el gas, los teléfonos, etc., sino que al poco tiempo llegamos a tener más oro que antes.

Ahora callan

¿Qué pueden decir ahora los que ayer anunciaban la bancarrota del país? ¿Qué pueden escribir los editorialistas de la prensa mercenaria, que se especializaban en alarmar a los incautos demostrando que la moneda no valía nada porque había perdido el respaldo del oro?

Lo único que podrían hacer es reconocer el error. Pero para eso se necesita una honestidad que no poseen. Por eso callan.

Ahí está de vuelta el oro que tanto lloraron. Pero ya no está depositado en un banco extranjero, al servicio de intereses espúreos.

Ahora el Banco Central es argentino, y el oro de sus arcas es el capital de la Nación, al servicio de su Pueblo.

¡Porque con Perón, hasta el oro se ha vuelto argentino!

MENSAJEROS DEL CAMPO

El campo argentino, en la tradición de sus trajes gauchos y la estampa de sus caballitos criollos, llegó a la Plaza de Mayo este 17 de Octubre a poner su nota de color, de trabajo, de malambo y pericón.

Al frente de numeroso grupo de jinetes, con fantásticos aperos de gaucha ostentación, erguidos, marciales, con reminiscencias de Güemes y de lanzas, venían una niña de diez años, empuñando en la diestra una bandera, y a su lado un chiquillo de cinco, jinete en un petizo bayo.

Mensajeros del campo, modernos gauchos de la faena rural que engrandeció a la patria, trajeron al clima y al ambiente heroico de la gesta de Octubre, su amor y su lealtad para rendirlos con su humildad criolla y pasión argentina al Conductor de la Patria, al Líder de la Ciudadanía, al Paladín del Americanismo, al General Perón.

Y cuando la plaza inmensa enmudeció en el solemne silencio del homenaje a Eva Perón, los jinetes gauchos, doblegando la cabeza, besaron las puntas de sus pañuelos.

Nuestro

DEPARTAMENTO DE DIFUSION

presenta a sus amigos peronistas un detalle de sus ediciones literarias, bustos, emblemas, trofeos, discos y otras obras de arte que están en exhibición en nuestro Salón de Ventas, San Martín 669, Capital. Permanece abierto de lunes a viernes de 8.30 a 19, y sábados de 9 a 13 horas.

Magníficos bustos ejecutados en yeso fibrón y en bronce, del General Perón y de la Señora Eva Perón, obras del escultor Tomassi, autorizados por la Subsecretaría de Informaciones de la Nación. El precio de estos bustos ha sido fijado en: **$ 6.800.—** para los de bronce en gran tamaño. En tamaño natural, **$ 3.800.—** En yeso fibrón, gran tamaño, **$ 1.100.—**; natural, **$ 550.—**. Los mismos, ejecutados en yeso patinado bronce oscuro, **$ 100.—** más.

EDICIONES "MUNDO PERONISTA"

"LOS INMORTALES"
Cuentos de la barriada infantil porteña, por Vicente Tripoli.

"EL JUSTICIALISMO"
Doctrina y realidad Peronista. Prólogo del General Perón, por Raúl A. Mande.

"RITMOS DE LA NUEVA ARGENTINA"
Poesías líricas de Miguel de Tejada.

"MARTIN PUEBLO"
Poema gauchesco de actualidad de Pedro Maglione James.

"FIESTA DEL PUEBLO"
Poesías de Claudio Martínez Paiva de alto sabor humano.

"LA RAZON DE MI VIDA"
Encuadernado en cuero y oro, **$ 100.—**; en cartoné, **$ 16.—**; en rústica, **$ 9.—**. Ediciones escolares, tapa dura, **$ 8.—**.

Informamos a nuestros amigos que todos los libros editados por "Mundo Peronista" se venden en nuestro salón de ventas y, además, en la Casa Peuser y en todas las sucursales de Peuser distribuidas en el país.

COMPAÑERO PERONISTA

Recuerde siempre que toda la obra que realiza la Escuela Superior Peronista está financiada por Mundo Peronista, que no tiene ayudas ni subvenciones, se sostiene del producido de las subscripciones, de los avisadores y de las ventas del Salón de Difusión.

Próximamente se construirán en todas las provincias y territorios los edificios para sede de la Escuela Superior Peronista, los que serán mantenidos por Mundo Peronista.

Por eso es que no podemos donar libros ni regalar ninguno de los objetos que tenemos para la venta; al contrario, necesitamos de la ayuda de todos nuestros amigos para que de esa manera pueda difundirse cada día más la Doctrina Peronista, que tiene un extraordinario realizador en Perón y un alma inmortal en Eva Perón.

ESCUDOS PERONISTAS
Escudos peronistas para ser colocados en vehículos, dorados, en tres tamaños, a **$ 16.—, $ 35.— y $ 80.—**.

ALBUM DE DISCOS

"17 DE OCTUBRE 1951"
Colección de 5 discos con la grabación de los discursos pronunciados por el General Perón y Evita el 17 de Octubre de 1951, a ..... **$ 110.—**

"1º DE MAYO 1952"
Colección de cuatro discos con los históricos discursos pronunciados por el General Perón y Eva Perón el 1º de Mayo de 1952. El álbum ..... **$ 100.—**

MARCHAS
LOS MUCHACHOS PERONISTAS y EVITA CAPITANA

MEDALLONES PERONISTAS

MEDALLONES de bronce macizo, obras del escultor Tomassi, del General Perón y la Señora Eva Perón. Tamaño 10 cm. de diámetro, **$ 650.—**. En yeso fibrón ..... **$ 120.—**

"LOS MENSAJES DE PERON"
Los siete mensajes pronunciados ante el Congreso.
Edición de lujo, 450 páginas ..... **$ 100.—**
Edición Cartoné, 576 páginas ..... **$ 40.—**
Edición Rústica, 576 páginas ..... **$ 30.—**

"HISTORIA DEL PERONISMO" POR EVA PERON
Versión de las clases dictadas en la Esc. Superior Peronista.
Edición Gran Formato, 161 páginas ..... **$ 100.—**
Edición Cartoné, 291 páginas ..... **$ 30.—**
Edición Rústica, 291 páginas ..... **$ 20.—**

"CONDUCCION POLITICA" POR JUAN PERON
Versión de las clases dictadas en la Esc. Superior Peronista.
Edición Gran Formato, 279 páginas ..... **$ 100.—**
Edición Cartoné, 368 páginas ..... **$ 35.—**
Edición Rústica, 368 páginas ..... **$ 25.—**

COPAS TROFEOS

Artísticas copas trofeos, de alta calidad y fina terminación, para ser adjudicadas en torneos deportivos, con escudo peronista y retratos del General Perón y de la Señora Eva Perón, desde **$ 490.—** hasta **$ 80.—**.

Se recuerda a los subscriptores que no se envían avisos y que se suspende el envío de la revista al vencer la subscripción.

Por razones de administración, todos los pedidos deben ser acompañados de su importe en cheque o giro postal.

ESCUELA SUPERIOR PERONISTA

GUIA DOCTRINARIA

PARA UNIDADES BASICAS, SINDICATOS Y LA ADMINISTRACION PUBLICA

ACTIVIDADES

La reunión doctrinaria a realizarse en la segunda quincena de noviembre comprenderá:

I. EL TEMA DE DOCTRINA: Capítulo XVIII del Segundo Plan Quinquenal: **Comercio Exterior.**

II. LA PALABRA DE PERON: "Una doctrina de humildad y amor, profundamente cristiana y profundamente humanista."

III. LA PALABRA DE EVA PERON: Capítulos XLVII y XLVIII de **"La Razón de mi Vida".**

Las compañeras del Partido Peronista Femenino de Concepción (San Juan) realizan frecuentes actos de adoctrinamiento para la niñez y les inculcan el amor a Perón, Eva Perón y el Pueblo.

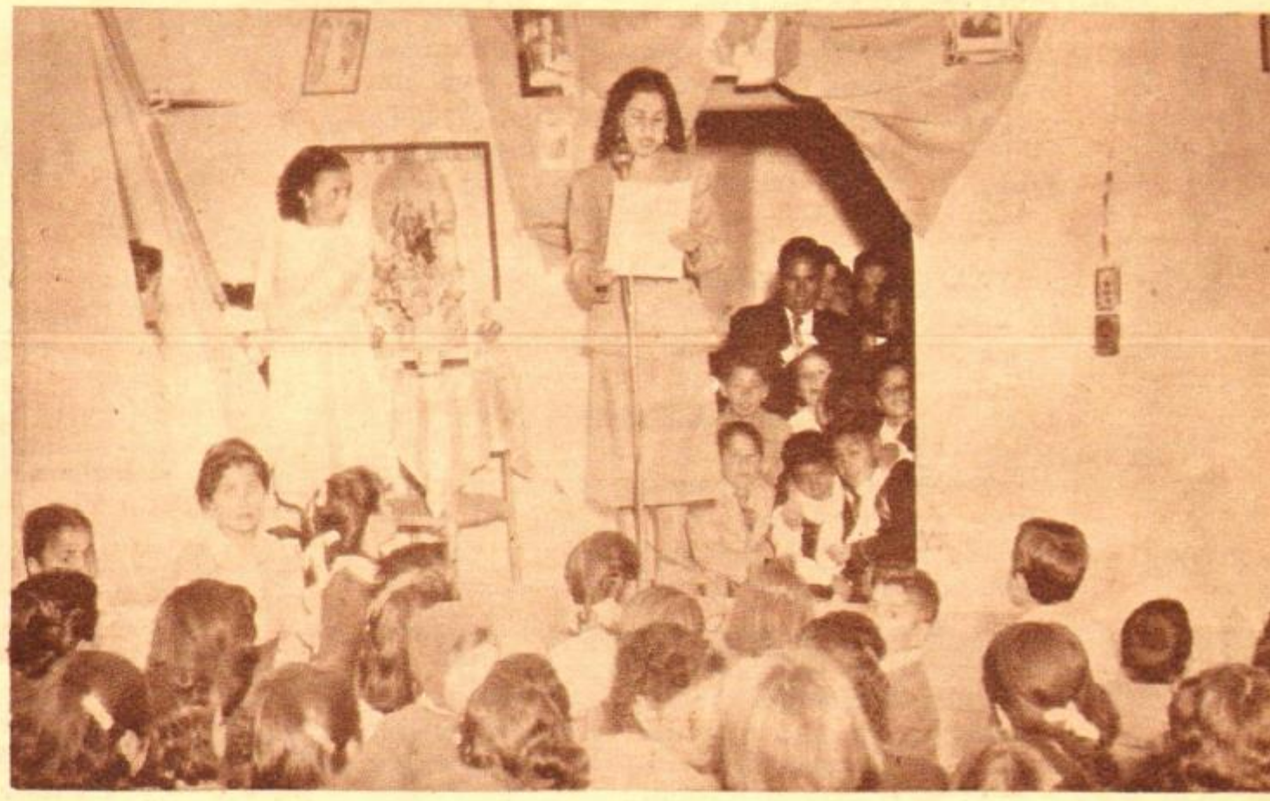

EL CONDUCTOR DEL ADOCTRINAMIENTO PERONISTA

CUANDO hablamos de quien tiene la misión de adoctrinar dentro del Movimiento Peronista, no pensamos ni en el caudillo ni en el que se siente jefe. Los que realizan el adoctrinamiento peronista tienen que ser verdadera y auténticamente **conductores.**

La conducción es, en el pensamiento de Perón, la vida misma en acción. El conductor del adoctrinamiento peronista es el responsable de mantener viva la llama del peronismo en el sector de Pueblo que el Movimiento le ha encomendado. La realidad de la Doctrina Peronista, que no vive sino con la sangre y la savia que vienen del Pueblo, no es algo inerte, sino algo que necesita alimentarse con la prédica y con la persuasión.

Nosotros queremos un movimiento de masas, y para que esos movimientos progresen hay que llevar la doctrina a la masa, dijo Perón (16-6-48).

La doctrina se lleva a la masa mediante la persuasión, estimulando con el propio ejemplo para que cada uno obre por convicción propia. Tenemos una verdad, la Verdad Peronista, y con esa tremenda arma en nuestras manos no hay nada que temer.

El adoctrinador peronista no obra excitando los instintos egoístas, ni los disfraza con retóricas, porque sabe que **la verdad habla sin artificios,** como lo expresó el General (9-4-47). Ese era el procedimiento de los caudillos de los tiempos de la oligarquía, que buscaban ahogar la conciencia del Pueblo para ocultar la dura realidad: la explotación del hombre por el hombre.

El adoctrinador peronista no es tampoco el mandón, el "jefe" que ordena "hay que hacer esto o aquello" sin dar razones. No desprecia al Pueblo, sabe que está trabajando con una masa consciente, con una fisonomía personal bien definida, a la cual él mismo se debe.

En materia de adoctrinamiento, Perón, como en todo, debe ser nuestro modelo. El Conductor, cuando habla, parece dialogar con su Pueblo, y así lo hizo efectivamente el 17 de Octubre último. Se establece una comunicación viva entre el alma de Perón y el alma del Pueblo. Esa especie de comunión es lo que debe lograr el adoctrinador; pero, para eso, tiene que mirarse en el espejo de ese puñado de peronistas que el Movimiento le confía y preguntarse si es digno de ellos...

Ejemplos de adoctrinamiento Peronista

La Delegada Censista de Córdoba nos comunica tres ejemplos de adoctrinamiento peronista. Su mérito no radica sólo en el esfuerzo de las compañeras, sino que nos muestra cómo hay que poner a tono el adoctrinamiento con el ambiente regional.

Para que el Pueblo concurra a las reuniones de adoctrinamiento no hay que atraerlo con palabras, sino con obras, que son las mejores razones. Hay que acercarse a ese Pueblo y palpar cuáles son sus necesidades reales; primero es menester hacerles vivir la realidad de la Doctrina y unir recién la palabra a la acción.

En Cuatro Vientos (Río Cuarto) las compañeras solucionaron un grave problema a los colonos: el de la enseñanza de las primeras letras, motivado por las considerables distancias hasta las escuelas. Las chicas aprovechan para formar el corazón de los pibes, y, al mismo tiempo, atraen y adoctrinan a los padres.

En Santa Rosa (Río Primero) y Villa María (Dpto. Gral. San Martín) se dan cursos de artes domésticos, y en la primera de dichas localidades funcionan un telar y un taller de corte y confección.

Las muchachas peronistas son siempre un ejemplo en cuanto a **predicar y a realizar;** así se hacen dignas de la Primera Mujer Peronista, Eva Perón.

Los compañeros de O. S. N., Sección Filtros, que realizan una intensa campaña de difusión del Segundo Plan Quinquenal, inauguran un monolito que han dedicado a la memoria de EVITA.

MIGUEL A. MATTAR e Hijo
HILANDERIA DE LANA PEINADA
★
ESTOMBA 70 BUENOS AIRES

TEMA DE DOCTRINA

CAPITULO XVIII DEL 2º PLAN QUINQUENAL

COMERCIO EXTERIOR

1 La Independencia Económica sustenta la Felicidad del Pueblo y la Grandeza de la Nación. — La Doctrina Peronista, ha dicho muchas veces nuestro Líder, no es materialista. Muy por el contrario: Perón quiere que la comunidad se organice de tal modo que cada cual sea el artífice de su propio destino y el colaborador solidario y generoso de la realización del destino común.

Pero la filosofía de la acción peronista es objetiva, es la filosofía de la vida real, de lo que ocurre y no de lo que a alguien se le ocurre. Para que todos comprendan y escuchen el llamado de la vocación espiritual de los hombres y de los Pueblos, es menester que se consolide el bienestar material. La Doctrina Peronista no sacrifica la Felicidad del Pueblo por la Grandeza de la Nación, sino que apoya a ésta en aquélla.

Para que el Pueblo sea feliz tiene que haber Justicia Social, es decir, cada uno goza de sus derechos en función social. Tiene que eliminarse toda forma de explotación. Y para ello es necesario que haya una economía social, según la cual el capital esté al servicio de la economía y ésta al servicio del bienestar social.

Pero, ¿cómo establecer la economía social si el Pueblo no es libre de hacer lo que quiere en materia económica? Sin independencia económica no puede haber Conducción económica, y así queda eliminada toda posibilidad de una justa distribución de la riqueza. La Independencia Económica es, pues, la plataforma de sustentación sin la cual no puede llegarse a la Felicidad del Pueblo, y de ninguna manera a la grandeza de la Nación.

Dentro de la Comunidad Organizada Peronista y en el marco de la comunidad de las naciones, el Estado, que es instrumento del Gobierno para hacer lo que el Pueblo quiere, tiene que ser económicamente independiente. Por ello el Segundo Plan Quinquenal dice que por Independencia económica se **entiende la libre autodeterminación de los Estados en la adopción y ejecución de sus propias decisiones económicas.**

Ser económicamente independientes quiere decir entonces ser libres para decidirse y realizar lo decidido en materia económica. Pero ello no significa cerrar las puertas de la economía a toda colaboración exterior: lo que no se quiere es que la influencia foránea llegue a torcer las propias decisiones. El capital extranjero, por ejemplo, si se aviene a respetar la dignidad del Pueblo y, por lo tanto, a ser humano, si quiere sumarse a la obra de la economía social como colaborador leal y de buena fe, bienvenido sea, porque necesitamos impulsar nuestro desarrollo.

2 El desarrollo integral del país y la Independencia Económica. — Los Pueblos, como los hombres, para llegar a la Independencia Económica tienen que armarse de una férrea voluntad de trabajo para desarrollar sus posibilidades económicas. Ello tiene que hacerse en forma armónica e integral, complementando la labor de las masas rurales con las urbanas y aumentando al máximo la eficiencia de la producción. Así, por un lado, la ciudad no será una carga para el campo y viceversa, y, por otro lado, el país aumentará sus defensas económicas contra toda contingencia que no dependa de él solucionar. El Segundo Plan Quinquenal establece al respecto:

El desarrollo de los países económicamente menos evolucionados debe lograrse por la industrialización progresiva y por el perfeccionamiento técnico de las tareas agropecuarias que les posibiliten alcanzar, mediante términos de intercambio equitativos, condiciones de menor vulnerabilidad ante la variabilidad de factores externos (XVIII.G.6b).

3 Un intercambio equitativo. — El Gobierno Peronista, que es esencialmente un Gobierno de Conducción, es decir un gobierno que gobierna para el Pueblo, y no que es gobernado por un sector privilegiado de la comunidad, y al servicio de los intereses de éste, como en tiempos de la oligarquía, ejerce la conducción económica en general y, en particular, la del comercio exterior.

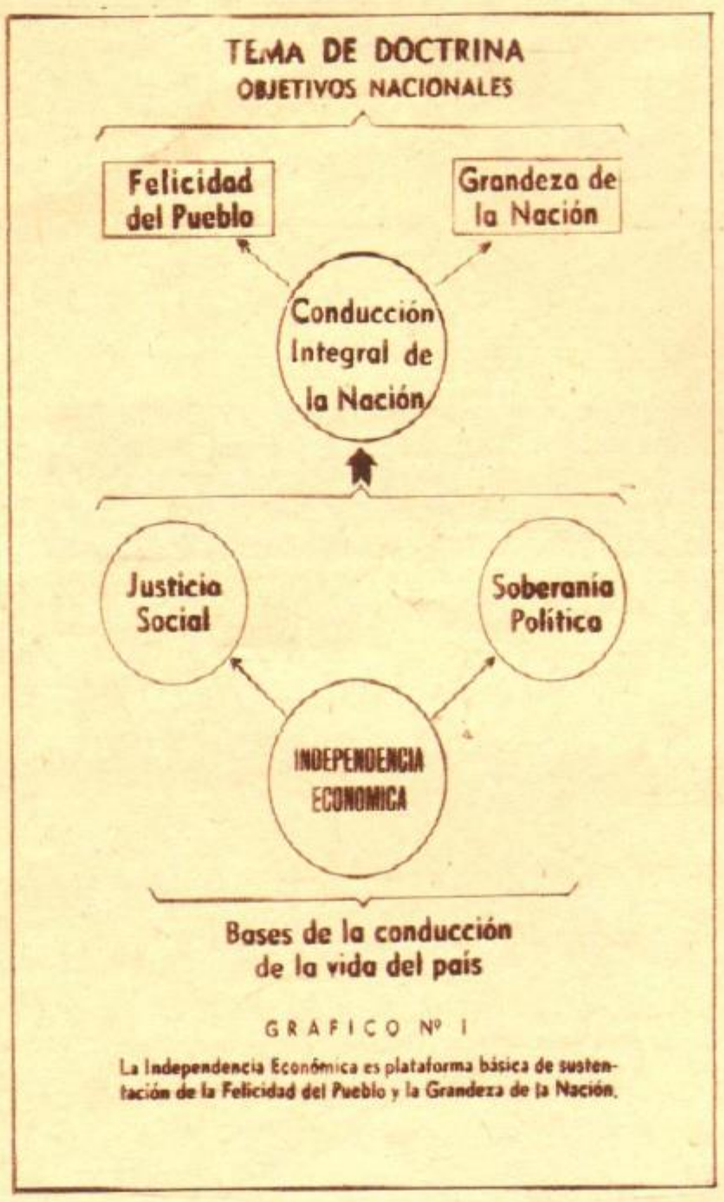

GRAFICO Nº 1

La Independencia Económica es plataforma básica de sustentación de la Felicidad del Pueblo y la Grandeza de la Nación.

El Gobierno Peronista ha creado un organismo que se encarga de defender al productor frente al comprador del exterior, el Instituto Argentino para la Promoción del Intercambio, el I. A. P. I., frente a cuyo nombre los "contra" sienten toda clase de conmociones, ya que el I. A. P. I. es el símbolo del poder del Pueblo unido frente a los monopolios de la oligarquía. Antes los productores, divididos, eran absorbidos por los "truts" internacionales, ahora cuentan con un instrumento que representa sus intereses y que, progresivamente se irá apoyando en la red cooperativa del país.

Dentro de la Economía Social Peronista, los productores, por intermedio del I. A. P. I., se plantan unidos, mano a mano frente a los compradores. Del mismo modo que se unen en el I. A. P. I. para comprar ellos mismos lo que les hace falta. Así se defienden los términos del intercambio: la unión de Pueblo y Gobierno hace la fuerza de la Nueva Argentina.

Los instrumentos creados por el Gobierno Peronista permiten equiparar al productor de artículos primarios con el productor de artículos manufacturados y equilibrar así el nivel de vida de ambos. La solidez de las conquistas peronistas hace posible erigir la paridad de los dos productores como principio no teórico sino real en el orden internacional (XVIII.G.6c).

4 La Política Comercial Internacional de la Argentina Peronista. — A los principios de la Independencia Económica, del desarrollo integral de la riqueza, de la defensa de los términos del intercambio, la concepción económica peronista en materia de comercio exterior suma un propósito cuya realización hemos vivido en el curso de estos años: la prevención de las depresiones.

La Argentina Peronista ha capeado ya el temporal de dos sequías sin precedentes en nuestros campos. Ello fué posible gracias a que mediante la industrialización se crearon fuentes de trabajo. Nuestro comercio exterior fué orientado con visión argentina por Perón: adquirimos en tiempos propicios, las maquinarias para producir, y no los productos manufacturados con materia prima argentina que el extranjero nos enviaba con un sobreprecio desmesurado.

El comercio exterior argentino, por otra parte, no depende ya de un solo mercado, a cuyos caprichos habría de sujetarse. Hoy comerciamos con todos los países del mundo. Somos dueños, gracias a la acción de Perón y su Pueblo, de comerciar con quien queremos y como queremos. Uno de los objetivos del Segundo Plan Quinquenal es, precisamente, el de consolidar y diversificar **los mercados de importación y exportación a fin de actuar con la máxima libertad posible en las tratativas económicas internacionales** (XVIII. G.3).

Uno de los objetivos básicos del Segundo Plan Quinquenal en materia de comercio exterior, es el que se refiere a **comercio latinoamericano** (XVIII.G.5). Existe una **necesidad imperiosa de complementar mutuamente las economías nacionales.** En efecto, América Latina es una unidad de vida, de cultura y de destino. Nuestra Patria, desde sus albores, unió su suerte a la de sus hermanas. Hoy Perón retoma el imperativo sanmartiniano: queremos ser lo que hay que ser; hoy, como ayer, los argentinos tenemos vocación de americanos. Como no desconocemos la personalidad de cada Pueblo, queremos una América libre y solidaria. De allí que la complementación aludida haya de realizarse **sobre las bases de estricta igualdad e independencia económica y política,** para promover el progreso material, construir la economía social y con ella la justicia social, **causa eficiente del bienestar de los Pueblos.**

Las banderas peronistas de la Independencia Económica, de la Justicia Social y de la Soberanía Política, otrora olvidadas y convertidas en reliquias de viejas concepciones teóricas, hoy han cobrado vida por todo el mundo. Y en suelo americano, hemos sellado ya la Unión con Chile y Paraguay. El año dos mil, ha dicho Perón, nos verá unidos o dominados...

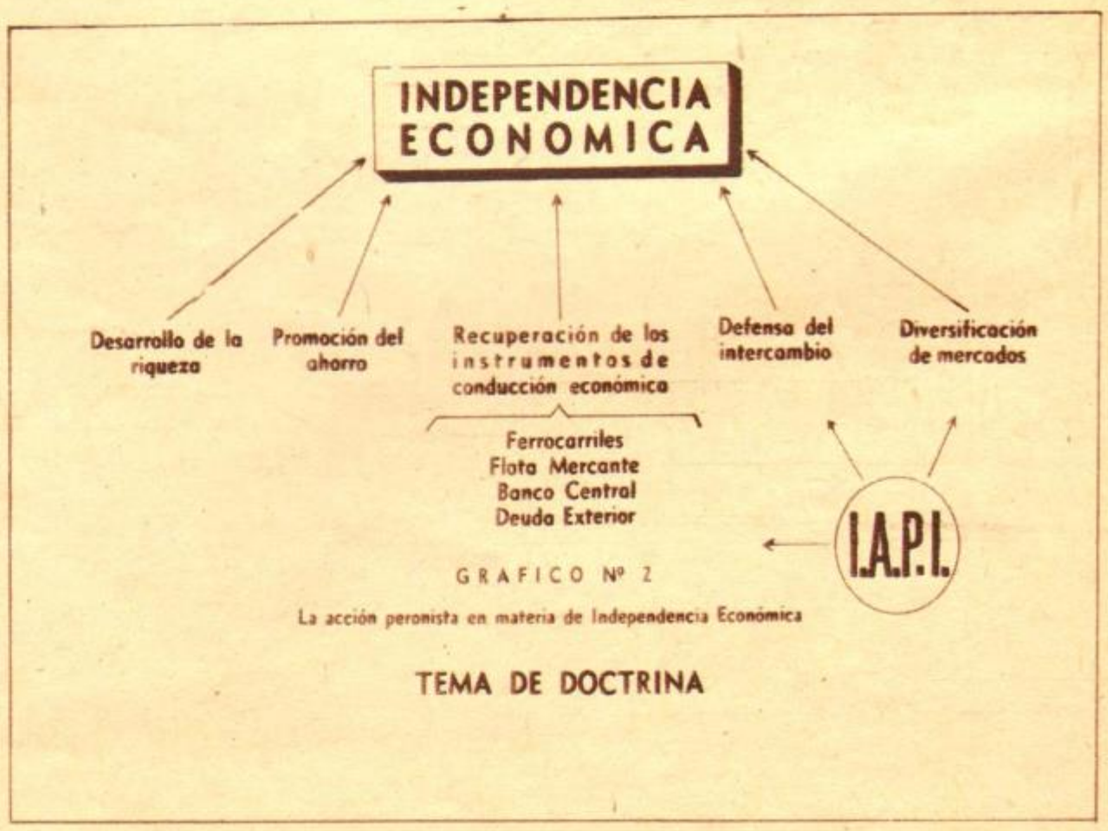

GRAFICO Nº 2

La acción peronista en materia de Independencia Económica

TEMA DE DOCTRINA

II - LA PALABRA DE

PERÓN

UNA DOCTRINA DE HUMILDAD Y AMOR, PROFUNDAMENTE CRISTIANA Y PROFUNDAMENTE HUMANISTA

La humildad es, en mi concepto, la única arma que queda a los hombres para ganar el mundo. Es el arma más extraordinaria que tenemos los hombres en nuestras manos: y es para mí placentero, tanto someter a los soberbios como obedecer y servir a los humildes.

PERON (x)

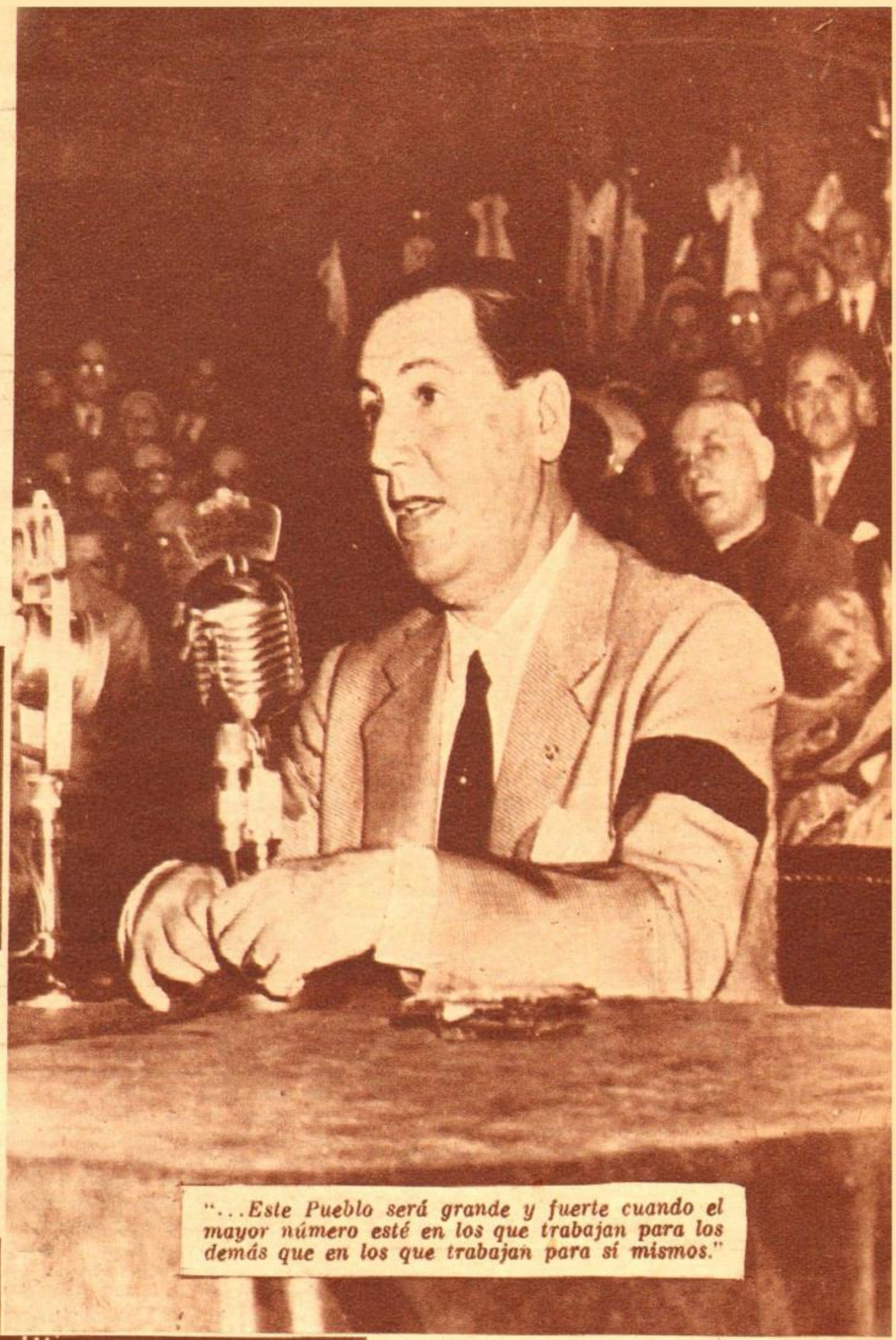

"...Este Pueblo será grande y fuerte cuando el mayor número esté en los que trabajan para los demás que en los que trabajan para sí mismos."

La humildad, única arma para ganar el mundo. — Nuestra Doctrina, ha dicho Perón, no es nueva en el mundo. Fué enunciada ya en sus principios hace casi dos mil años. Es una Doctrina de humildad y de amor, que es lo único que construye. Y por ello, a pesar de que sus antecedentes sean tan antiguos como el mismo concepto cristiano de la vida, por basarse en lo único que construye, es una profunda novedad en un mundo que ha desbordado el cauce del espíritu. El ejemplo de Cristo, de un Dios que se hizo Hombre, que se humilló por amor hasta sacrificar la vida, es una eterna novedad para los hombres y revive, adquiere nueva fuerza y vitalidad con la palabra persuasiva de Perón, empeñado en transformar el corazón de la Nueva Argentina.

¿Cuál es el extraño poder de la humildad? Humilde es una palabra que viene de **humus**, es decir, tierra. Humilde es quien no se alza sobre la tierra, desviando sus ojos, los ojos del corazón, hacia el cielo de su vanidad. Humilde es quien fija la mirada en la tierra para ver a su hermano, cuyo destino comparte. La humildad no es timidez. Por el contrario: el humilde no teme. La humildad es coraje, lealtad y ansia de servir a los demás. Y por ello es la única arma para conquistar al mundo, porque conquistar al mundo no es imponerle la humillación del egoísmo. Conquistar al mundo es salvar al hombre, es darle por la persuasión del ejemplo conciencia de su dignidad. Y eso es lo que hizo Cristo. Esa es la meta de la Doctrina Peronista, profundamente cristiana y profundamente humanista.

"Creo también que la reforma cultural que debemos encarar entre todos debe tener una calidad y una cualidad esenciales: que no nos apartemos nunca del Pueblo..."

Dijo Perón:

Este Pueblo será grande y será fuerte cuando el mayor número esté en los que trabajan para los demás que en los que trabajan para sí mismos.

En efecto, la humanidad ha conocido siempre dos clases de hombres: los humildes y los soberbios. Los humildes son los que tienen conciencia de que sólo valen por lo que hacen por los demás, que el valor de sí mismos está en la entrega del propio corazón y que en ello va la propia dignidad. El soberbio es el individualista que quiere elevarse poniendo el pie sobre la dignidad ajena y que, como si se apoyara sobre el barro de un pantano, cuanto más fuerza empeña, más se hunde en su falsedad. Las palabras de Perón son terminantes.

Los que se sirven a sí mismos tienen el pago en las conquistas materiales; los que sirven a los demás tienen el inmenso y digno pago de recibir en valores lo que ellos pueden dar con sus fatigas y sus sacrificios.

El valor de la persona humana no se mide por las riquezas que pudo arrebatar a sus prójimos. Por encima de los valores materiales, se eleva el valor espiritual de la persona, que se conquista con el sacrificio.

La Doctirna Peronista es una constante prédica de humildad y sacrificio, pero no se limita a la prédica, sino que entraña una férrea voluntad constructiva. No se limita a decir que el hombre es digno, sino que se preocupa por dignificarlo y, en ese sentido, lucha por lo mismo que siempre luchó el Cristianismo.

Todo aquello que significa servir a la comunidad, toda obra constructiva, tiene el aliento y el apoyo del Gobierno Peronista. Perón ha dicho:

Es indudable que para el gobierno es constructivo todo aquello que en cualquier sector sirva de una manera directa a esa comunidad, sin especificaciones ni discriminaciones de ningún orden.

Dignificar al hombre es dignificar al Pueblo. — El Peronismo, del mismo modo que el Cristianismo, nunca puede apartarse del Pueblo. Cristo predicó al Pueblo y dió a cada uno de sus miembros conciencia de una suprema dignidad que selló con su sangre. Él reconoció una sola clase de hombres, la de los hijos de Dios. Perón en su Doctrina afirma que sólo considera una clase, la de los que trabajan. Ni el Cristianismo ni el Peronismo son para un sector privilegiado. Ambas doctrinas, hasta en su ex-

---

(x) Estas palabras fueron pronunciadas en el discurso de clausura del Primer Congreso de Enseñanza Religiosa (Buenos Aires, 14-10-1953), que comentamos y que será tratado en las reuniones de adoctrinamiento de la presente quincena.

presión, son populares y echaron hondas raíces en el Pueblo.

Toda doctrina que se proponga dignificar al hombre tiene que interesarse en todos los problemas humanos y en todos los hombres. Toda doctrina humanista y cristiana tiene que ser, pues, popular. Pero para hablarle al hombre de virtudes, para hablarle de espíritu, hay que desterrar el hambre, la promiscuidad, la explotación. Hay que hacerle saber lo que es la esperanza cumplida en esta tierra, para que comprenda la esperanza sobrenatural. Es cierto que no sólo de pan vive el hombre, pero no hay que despojarlo del pan..., porque también vive de él. Y, por otra parte, obras son amores y no buenas razones. Orad siempre, decía San Pablo, pero esa oración no se compone sólo de palabras ni de sentimientos. Se ora cumpliendo lo que Dios manda: construyendo con el amor. Al respecto, Perón es terminante:

...Esas masas rebeladas, sumergidas, escarnecidas y explotadas, necesitaban un compañero que los sacara adelante con una bandera que resolviera su problema fundamental y no filósofo que le fuera a dar una clase de alta filosofía. Era un problema de comida, era un problema de salud y era un problema de miseria el que había que resolver previamente...

La reforma espiritual del hombre requiere ante todo sinceridad por parte del predicador. Se predica con el ejemplo del trabajo y del sacrificio. Se predica con hechos. El pastor vive entregado a su grey sin retaceos y jamás se guarda para él la mejor parte. El predicador, como dice Perón, es el compañero, el amigo. Y amigo no es sólo el que da esperanzas, sino el que da realidades.

Siempre se ha partido de una imagen falsa e interesada del hombre. Se separaba en él lo material y lo espiritual. Lo curioso es que muchos reformadores siempre se dedicaban nada más que al espíritu... Muchos cultivaban al individuo aislado... y se olvidaban del Pueblo...

Por eso dijo Perón:

Creo también que toda esta reforma que debemos encarar entre todos debe tener una calidad y una cualidad esenciales; que no nos apartemos nunca del Pueblo, que no nos separemos nunca de la necesidad de ese Pueblo y de esa comunidad en todas sus gradaciones y en todas sus calificaciones, porque cuando nosotros nos apartamos de esta realidad y nos alejamos del panorama de todos los días, no dejaremos error por cometer.

Dignificar al hombre es, entonces, dignificar al Pueblo. A la comunidad entera, a todos los hombres por igual. Por otra parte, el hombre no se realiza plenamente sino en comunidad. Sembrando, en consecuencia, la solidaridad, sembraremos amor, generosidad, voluntad de sacrificio y así formaremos hombres que merezcan llamarse hombres y no despertaremos al lobo egoísta, no haremos del hombre un autómata que se olvida de amar, no haremos de la comunidad una masa que devore y hunda a quienes la componen. Formar hombres es hacerlos sentirse Pueblo.

"Esas masas rebeladas, sumergidas, escarnecidas y explotadas, necesitaban un compañero que los sacara adelante con una bandera que resolviera su problema fundamental."

Ser Peronista es sentirse Pueblo. — Ser peronista es sentirse Pueblo, y sentirse Pueblo es ser humilde. La humildad es la esencia del Peronismo, como lo es del Cristianismo. Sólo el soberbio pudo olvidarse del Pueblo. Se sintió por encima de la masa popular y prostituyó su condición humana, porque la sangre y savia del hombre es sangre y savia de Pueblo. El soberbio es radicalmente egoísta y, por lo tanto, hierve en él el ansia de oprimir, de explotar. Su plataforma de sustentación es el despojo.

El humilde es bueno porque se siente compañero. Su vida está, por eso mismo, plagada de incomprensión. Los soberbios no lo entienden. Cuántas veces quienes no supieron sentirse Pueblo quisieron perturbar la obra de Perón. El mismo lo dice cuando se refiere al revuelo que provocaron sus ideas reformistas:

Es indudable que quien no renuncia a esa tremenda obligación y responsabilidad de formar tiene que aguantar muchas veces la incomprensión de buena fe y de mala fe también. Además, tiene que tener buenas espaldas para saber aguantar... Afortunadamente Dios me ha dado buenas espaldas y buenos nervios, que han permitido aguantar mucho y prepararme aun para aguantar mucho más si es preciso.

La misión de los educadores es hacer que los hombres de mañana, en cuyas manos, como dice Perón, está el porvenir de la comunidad, se sientan Pueblo, es decir, **"parte de la inmensa masa de los hombres y mujeres que tienen conciencia de un destino común y solidario..., a fin de que ningún argentino del futuro se convierta en opresor o en explotador de sus conciudadanos".** (x)

En la tarea de educar, lo primordial es formar hombres buenos y fuertes, libres y solidarios. **Así querría yo a mi hijo**, dijo Perón. Y, dentro de esa tarea, ocupa un lugar de preeminencia la enseñanza de una doctrina de humildad, como lo es la Doctrina de Cristo. Precisamente el concepto cristiano de humildad coincide con el pensamiento peronista al respecto. Humildad para el Cristianismo no significa avasallamiento, aprobio, indignidad. Humilde es el generoso, capaz de sacrificar sus intereses personales. Pero esa humildad y esa generosidad es propia del hombre libre, porque el autómata nada tiene que sacrificar. Y la dignidad del cristiano le viene de la Redención, ya que la sangre de Cristo hace del hombre otro Cristo, un hijo de Dios. En el pensamiento de Perón, **ningún peronista debe sentirse más de lo que es ni menos de lo que debe ser".** Tal es el sentido peronista de la humildad, la auténtica humildad, conformadora de hombres y de Pueblos.

(x) **Perón, 1º de abril de 1952.**

UN HOMBRE

La brillantísima oratoria del Presidente de Nicaragua, valiente, realista, patriota, fraternal y americana, arrebató de entusiasmo delirante al Pueblo de Perón que lo escuchaba.

Era la primera vez que un jefe de Estado americano veía en Buenos Aires al Pueblo de Perón en un 17 de Octubre.

Las palabras finales de cada párrafo de su discurso se perdían en la ovación estruendosa que las recibía.

Si Perón dialogaba con su Pueblo, el General Somoza tuvo la impresión de que dialogaba con la Historia...

Y el Presidente de Nicaragua, categórico, definitivo, resuelto, impulsado por el fuego de hermandad criolla que le abrasaba el alma, quebró la aridez del protocolo evocando en la metáfora viril aquel 17 de Octubre que liberó a Perón y redimió a la Patria.

Por eso, cuando terminó su discurso, el Pueblo insistió en que continuara.

Y el Presidente hermano, generoso y compañero, dijo que el mayor elogio que podía hacer del General Perón era llamarle **hombre en todo el sentido de la palabra.**

Y el Pueblo rubricó su afirmación con un aplauso clamoroso.

El Pueblo había escuchado su Verdad: **¡He ahí a Perón; he ahí a un hombre!**

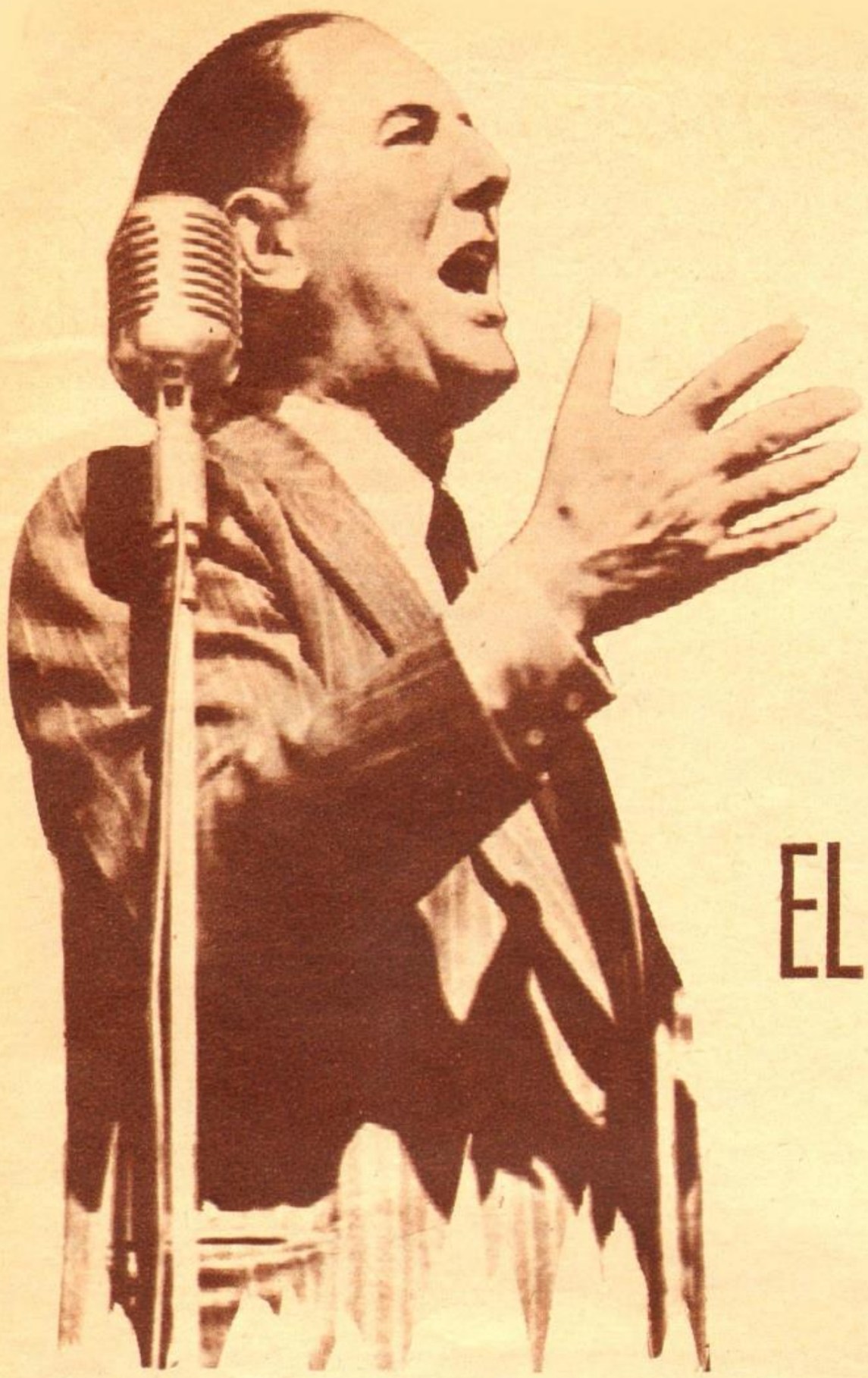

EL COMERCIO EXTERIOR
EN EL PENSAMIENTO VIVO DE
PERON

1 **Cauce del comercio internacional argentino.** — "Venderemos a quien nos compra; y si no tiene divisas quien nos compra, le cambiaremos nuestro trigo por máquinas o por lo que sea. No haremos guerra económica; no somos hombres de guerra, pero debemos tomar algunas medidas. (Ante dirigentes gremiales, 16-6-48.)

◆

2 **No es posible la independencia económica estando sometidos por empréstitos.** — "No podíamos tratar de ser independientes estando sometidos por empréstitos que representan un drenaje material del que resulta un drenaje moral y espiritual, porque quien tiene una deuda de esa naturaleza y dice que gobierna el país, se equivoca; gobierna el que presta el dinero." (6-8-48.)

◆

3 **Consorcios internacionales sometidos a la ley.** — "Los antiguos consorcios internacionales de exportación terminan su función en la frontera, porque yo no puedo aceptar que en el país hayan instituciones que no estén comprendidas en la Ley. A los consorcios internacionales se los somete a la Ley del país dentro de sus propias fronteras, más allá de esas fronteras la Ley es de ellos." (6-8-48.)

◆

4 **Buenos negocios en el campo internacional.** — Así como los buenos negocios crean la riqueza de los individuos y los malos negocios producen su ruina y su quiebra y los llevan luego a la miseria, del mismo modo los negocios buenos o malos que realiza un país pueden conducirlo a la riqueza o la miseria." (Mensaje al H. Congreso, 1º-5-51.)

5 **Reforma del sistema de aforos aduaneros.** — "En materia de recursos hemos también promovido en 1950 una profunda reforma aduanera, substituyendo el antiguo sistema de aforos, de bases puramente fiscales, por el nuevo sistema de percepción de derechos según el valor declarado de las importaciones. Esta modificación permite mantener el equilibrio económico de los productos que se importan. (Mensaje al H. Congreso, 1º-5-51.)

◆

6 **Restricción de la oferta.** — "En el fondo, la economía política ha sufrido una transformación para adaptarse a los nuevos tiempos, y eso es lo que muchos de los economistas no entienden, porque viven de la teoría y el recuerdo de una economía política basada en formas ya superadas." (Mensaje al H. Congreso, 1º-5-51.)

◆

7 **Solidez económico-social argentina.** — "El caso de nuestro comercio con el Reino Unido es característico. Hace cuatro años solamente paralizar los embarques de carne a Gran Bretaña hubiese significado, por lo menos, la paralización de frigoríficos y mataderos, la disminución de los precios ganaderos, la desocupación obrera..., ¡y tal vez una pequeña revolución!... En 1950 no sucedió nada de eso. (Mensaje al H. Congreso, 1º-5-51.)

◆

8 **Consigna contra los monopolios.** — "Trabajaremos para que no retornen los monopolios, que son los que han asfixiado durante casi un siglo a la economía argentina." (En el acto inaugural del VI Congreso Agrario Cooperativo Argentino. 8-11-49.)

9 **Reforma aduanera.** — "En materia aduanera se ha seguido, por otra parte, la política de fomento industrial que nos trazamos al programar nuestro Primer Plan Quinquenal, liberando de derechos la introducción de equipos y materiales para industrias de interés nacional, teniendo siempre en cuenta, eso sí, el lugar de instalación de la fábrica, aplicando aquí también nuestra política de descentralización industrial." (Mensaje al H. Congreso, 1º-5-51.)

◆

10 **La amistad entre los Pueblos y sus intereses.** — "Los Pueblos, como los hombres, no tienen amigos ni enemigos permanentes; tienen intereses permanentes. En ese sentido yo creo que la mejor ayuda, en cuanto a nosotros, que pueda prestar Estados Unidos es comprar la producción que de nosotros necesite, a precios justos. (Ante legisladores norteamericanos, 30-11-51.)

11 **No compramos empréstitos.** — "Ahora, con muchas toneladas menos de trigo para exportación y bastante menos carne que en los buenos tiempos de la oligarquía, no sólo pagamos a tiempo los mejores sueldos, sino que los agricultores reciben los mejores precios de la historia de sus cosechas; ¡y además los capitalistas de la banca internacional esperan sentados que vayamos a pedirles el empréstito que no contrataremos!" (Mensaje al H. Congreso, 1º-5-52.)

◆

12 **Administración del comercio exterior.** — "La organización financiera ustedes saben cuánto ha costado al país, como así también todo lo referente a tomar la importación y la exportación, poderla administrar por el Estado como un servicio público, no abandonándolo a la especulación y al comercio en perjuicio de los que verdaderamente arrancan de la tierra la riqueza verdadera." (Ante representantes patronales. (Reelección), 10-8-51.)

◆

13 **Leyes comerciales que impidan la penetración.** — "Es tarea de todos nosotros que nos ocupemos en el futuro de asegurar, por una legislación sabia y prudente, que este país no pueda jamás volver a ser una colonia de ningún otro país de la tierra." (En la clausura del 2º Congreso de Derecho Comercial, 10-6-53.)

◆

14 **Riqueza de los monopolios.** — "Durante más de cien años los monopolios capitalistas y los personeros imperialistas del capitalismo trabajaron entre nosotros. A medida que sus empresas construían, el trabajo de los argentinos, que era entonces su producción agropecuaria, tenía que aplicarse cada vez más en los pagos de intereses y servicios al exterior. Aumentaba la riqueza de los monopolios..., pero no la riqueza de los argentinos." (Mensaje al H. Congreso, 1º-5-52.)

15 **Precios de exportación y de importación.** — "Los organismos técnicos del Estado han probado fehacientemente que los precios que percibíamos por nuestras exportaciones eran un 40 % inferiores a los que pagábamos por las importaciones y que desde 1913 a 1936, contando en valores monetarios de ese período la República Argentina perdió 27.000 millones de pesos. (Mensaje al H. Congreso, 1º-5-52.)

◆

16 **Convenios bilaterales.** — Aspiramos naturalmente a la multilateralidad en el comercio internacional, pero creemos que mientras dure la imposibilidad económica mundial para alcanzarla plenamente debemos complementar esta concepción económica por la concertación de convenios bilaterales que satisfagan necesidades mutuas, imposibles de cubrir por otros medios." (En el acto de la firma del convenio con Gran Bretaña, 27-6-49.)

17 **Los intercambios entre países deben hacerse sobre la base de precios justos.** — "Y lo que en mi concepto hay que hacer para ayudar a otros países, es comprar a precios justos lo que ellos producen. La amistad permanente entre los Pueblos se hace a base de ese intercambio; no a base de favores sino a base de buenos negocios." (En una entrevista con legisladores norteamericanos, 30-11-51.)

◆

18 **Defensa del derecho comercial.** — "Antes se mantenían las soberanías con los ejércitos. Hoy se mantienen con el derecho comercial. Esa que fué la custodia de un siglo, debe ser tomada en manos de los hombres responsables de codificar esa defensa. Esa es la responsabilidad nuestra en el Gobierno. (Clausura del 2º Congreso de Derecho Comercial, 10-6-53.)

◆

19 **Relación entre precios internos y precios internacionales.** — "Si bien es verdadera una relación entre los precios internos y los internacionales, en nuestro sistema de Economía Social esa relación no es ni debe ser absoluta." (Anunciando los precios para la cosecha, 25-3-53.)

◆

20 **Barreras aduaneras.** — "Hubiéramos tenido que crear barreras aduaneras, y a los pequeños países en el mundo, desgraciadamente, no les está permitido recurrir a tales recursos. Ese es el recurso de los poderosos. Nosotros no tenemos posibilidad de hacerlo. Pero como no teníamos dólares, la falta de dólares ha sido quizá le mejor barrera aduanera que hemos tenido en la historia de nuestro desenvolvimiento económico." (En la inauguración del Congreso de la Industria, 18-3-53.)

PREGUNTA. — La radicación de capitales extranjeros ¿no representa la entrega del país nuevamente al imperialismo? ¿A qué se debe este cambio de frente?

EN primer término, le diremos que quien cambió de frente no fuimos nosotros, sino ellos.

En segundo término, **existe una diferencia substancial entre "acuerdo" y "entrega" o entre un "convenio de caballeros" y un "pacto de "bandidos".**

El diferendo que tenía el gobierno argentino con Truman, verdadero testaferro del gran capital, que aspiraba precisamente a enajenar nuestra independencia económica, quedó zanjado con la actitud de Eisenhower al rectificar la política de allanamiento de su antecesor, que tanto daño le hizo a su patria y al mundo.

Una cosa es abrir las puertas de nuestro territorio a las personas honradas y otra cosa muy distinta es abrírsela a los ladrones. Cuando los ferrocarriles y los puertos y el comercio exterior se hallaban en poder del extranjero, tuvimos que librar una batalla feroz para recuperar todos esos reductos básicos de nuestra economía. Ahora que la batalla está ganada y somos nosotros los dueños absolutos del aparato de la producción y del intercambio, podemos decir que no corremos ningún peligro en lo que respecta a nuestra autonomía.

Si usted ha leído detenidamente la reglamentación de los capitales extranjeros, habrá visto que al ser ellos destinados al desarrollo de nuestra industria, lejos de encarnar una penetración imperialista, servirán para consolidar definitivamente nuestra emancipación del imperialismo.

"NUESTROS ENEMIGOS SON AQUELLOS QUE NOS ATACAN"

Más aún: el imperialismo, que opera con su tremenda maquinaria industrial, condenando a los pueblos agricultores a ser tributarios de su manufactura, al prestar su ayuda con sus capitales al desarrollo de nuestra industria, contribuirá a crear las condiciones materiales de nuestra independencia económica.

Porque hasta que la Argentina no disponga de una industria que la faculte para abastecerse a sí misma en lo esencial, por más alardes que hagamos en el orden moral, tendremos siempre que depender materialmente de otras naciones suficientemente industrializadas. La libertad está condicionada por la necesidad. **Y sólo "trabajando incansablemente" lograremos alcanzar la libertad completa a que aspiramos todos los argentinos.**

Quien vende a un solo comprador se convierte en su esclavo

Por otro lado, hemos firmado acuerdos también con Rusia y con Hungría y con Checoslovaquia.

Y ninguno va a pensar por eso que nos hemos "entregado" a la otra cortina.

El hecho de comerciar con una nación cualquiera no involucra más transacción que una transacción comercial. ¿O es que ahora para vender las vacas y comprar máquinas y repuestos estamos obligados a seleccionar a los vendedores y a los compradores, exigiéndoles encima una declaración de principios morales y filosóficos? ¿O es que ahora la Bolsa de Comercio se ha transformado en una bolsa de ideas?

Mientras cualquier república del globo, se llame o no se llame Norte América, nos trate de igual a igual, no aceptar este mensaje de paz ,equivaldría a asumir una actitud de guerra.

La "conciliación nacional" produjo lógicamente dos fenómenos paralelos: la conciliación continental, primero, y en seguida, la conciliación mundial.

Para llevar a cabo la obra de romanos que representa la industrialización del país principalmente, necesitamos vivir en paz con todo el mundo. No sólo en paz con nosotros mismos. En paz con el resto de la tierra. **No es que le damos la mano a nuestros adversarios para dedicarnos tranquilamente a gozar de su amistad, sino que se la damos para que trabajen con nosotros en homenaje a la grandeza de la Patria.**

Con palabras no se tiran abajo los hechos

Cada vez que el gobierno de Perón, asimismo, tomó una resolución de fondo, se le auguró siempre un fracaso, cuando no un descalabro.

La oposición empezó a propalar las más diversas especies para confundir a la opinión pública.

Así sucedió con el Primer Plan Quinquenal del General Perón. Así sucedió con el anuncio del Segundo. Y así sucedió con cada una y con todas las empresas que se realizaron y se vienen realizando ininterrumpidamente.

Y al final, según se puede hoy demostrar con los hechos, sucedió lo contrario. **Esto es: sucedió que el fracaso, el descalabro, no lo experimentamos nosotros, sino ellos.**

Comprenda usted que actualmente el imperialismo está sufriendo en todas partes una de las crisis más profundas de su historia.

Cuando los de arriba no consiguen explotar pacíficamente a los de abajo, eso significa el comienzo de una nueva etapa.

Significa que empieza el drama de los de arriba y termina el drama de los de abajo.

Y en eso estamos ahora. **O el imperialismo cambia su conducta o el imperialismo sucumbe. O deja vivir en paz a todas las demás comunidades del orbe o va a morir en guerra, víctima de su propio invento.**

Norte América posee en este momento más del 90 por 100 de la existencia de todo el oro mundial.

De seguir en ese tren, dentro de poco tiempo, concluirá por quedarse con todo el oro del mundo. Y como las operaciones bancarias se realizan con oro, al quedarse con todo el mazo de las barajas, se transformará de este modo en un jugador solitario, condenado a jugar consigo mismo.

Le pasará lo que le pasó al avaro del cuento aquel que se encontró perdido en un desierto, con diez mulas cargadas de lingotes de oro, y se murió de hambre él y sus diez animales, a raíz de que ni el avaro ni las mulas se pudieron comer los lingotes.

Eisenhower, es, tal vez, quien más comprende la situación pavorosa por que atraviesa el imperialismo. Comprende que se ha metido en un callejón sin salida y procura honradamente buscar una puerta de escape.

Y Perón que, como Kipling, "cree siempre en todos los hombres, pero nunca demasiado", no tiene por qué poner en duda las intenciones de Eisenhower.

Nosotros podemos abrigar sospechas sobre todo el aparato que pretenderá moverse detrás del presidente del Norte. Sospechas sobre la banca. Sospechas sobre Wall Street. Sospechas sobre Braden.

Pero no podemos sospechar ni de Eisenhower ni de Perón.

¡Lástima Que!...

"LA VERDAD EN SU PUNTO"

LEEMOS en un diario chileno (¡que los hay que no responden a intereses cupríferos o salitreros oligo-capitalistas (sin Patria ni bandera) extra chilenos, sino a los intereses de Chile y de América!):

"La realidad es una sola. **Si el Continente se une** dentro de un trato recíproco de países soberanos; si la justicia social se convierte en característica de este nuevo y vigoroso mundo americano, **será merced al precio que Argentina ha estado pagando desde hace ocho años al sobrellevar los ataques más cruentos de la historia americana, por la firmeza de su Presidente Perón** para llevar adelante contra todo evento su empresa de hermandad de sur a norte, con acciones concretas y de brazos abiertos, como la realizada en nuestro país y durante esta visita a la República del Paraguay."

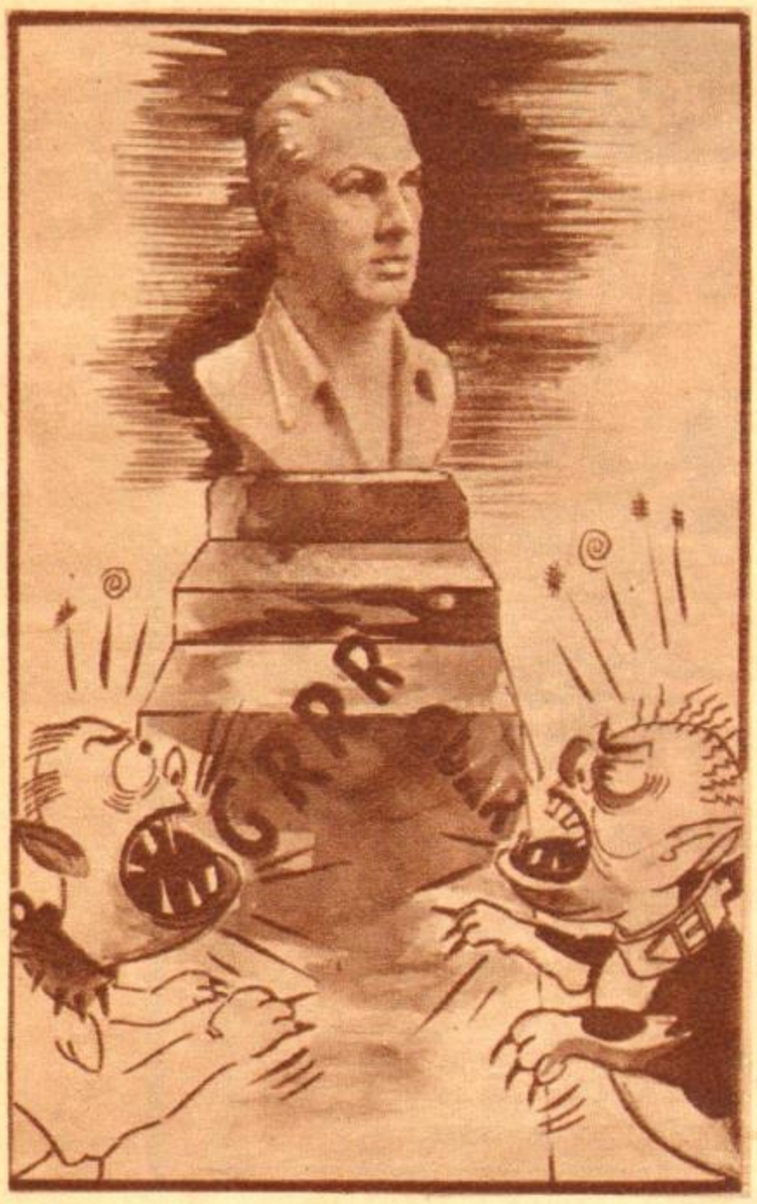

¡Lástima que!... no adviertan todavía esta inmensa verdad de Perón algunos gobiernos que quedan por allí divorciados de sus pueblos y al servicio de otras cosas...

¡Ni tantos otros (¡cada día menos!) que aunque argentinos porque nacieron aquí, siguen desde aquí y desde afuera ladrando vanamente a la estatua de Perón!

¡Venir, ver y convencerse!

Los "muchachos" de la "troupe de exilados" están empeñados ahora desde la "otra banda", y utilizando el espacio que tan "generosamente" les ceden los diarios de la "prensa seria", en impedir que Buenos Aires sea la sede de la próxima Conferencia de la Comisión Económica y Social de las Naciones Unidas.

¡Lástima que!... esos mismos "muchachos" trataron también a toda costa de impedir que Milton Eisenhower llegara hasta Perón!...

¿No será que, como Milton Eisenhower vino, vió y se convenció, tienen miedo de que los delegados de todos los países que asistirán a aquella Conferencia, vengan, vean y se convenzan?...

¡EL MEJOR ELOGIO!...

"Un tal Joaquín Edwards Bello" habla de turismo en un diario "de la cordillera para allá".

Y como parece que nos quiere, trata de hacernos quedar bien...

Descubre así que "en Buenos Aires hay algo que no funciona. Es la mujer. La magnífica mujer argentina —agrega— está subyugada por la tiranía, la hipocresía y el orgullo del hombre"...

Y hasta cita a cierto autor que pone en labios de una mujer argentina lo siguiente: "en nosotras, la fidelidad es una enfermedad"..

¡Lástima que!... esta infamia de "don Joaquín" es el mejor elogio que puede hacerse a la dignidad de nuestras mujeres...

(Entre paréntesis: ¡la de bofetadas que "don Joaquín" debe haber recibido por aquí!...)

"Más papista que el Papa"...

¡Oh!, el tal Sanmartino, que ya no sabe contra quien emprenderla... (parece que su "manía antiperonista" va perdiendo "prestigio"...)

Ahora la cosa es con el Papa. (Y siempre desde un diario de la otra orilla...)

El tal Sanmartino lo elogia. ¡Sí! (Con motivo de sus palabras a los miembros del VI Congreso Internacional de Derecho Penal.)

Pero lo elogia porque sus palabras revelan... **"¡una encomiable rectificación en la prédica del dogma confesional!"**

Pide ¡eso sí! que "desaparezca esa **contradicción entre las afirmaciones y la conducta de la Iglesia"**...

Y habla de que en "diversos países del continente" —entre ellos la Argentina— los representantes de la Iglesia "hacen causa común con los verdugos". Y agrega que "la Iglesia ungió con crisma la cabeza del tirano y todos los retardados creyeron en él"... Etc., etc., etc.

¡Lástima que...! El tal Sanmartino quiera ser "más papista que el Papa"...

¡No nos extrañaría nada que mañana apareciera queriendo ser más peronista que Perón!...

Y así como quiere reformar "radicalmente" la Iglesia y el dogma, pretenda también reformar la Doctrina Peronista...

Zorro D. Lástima

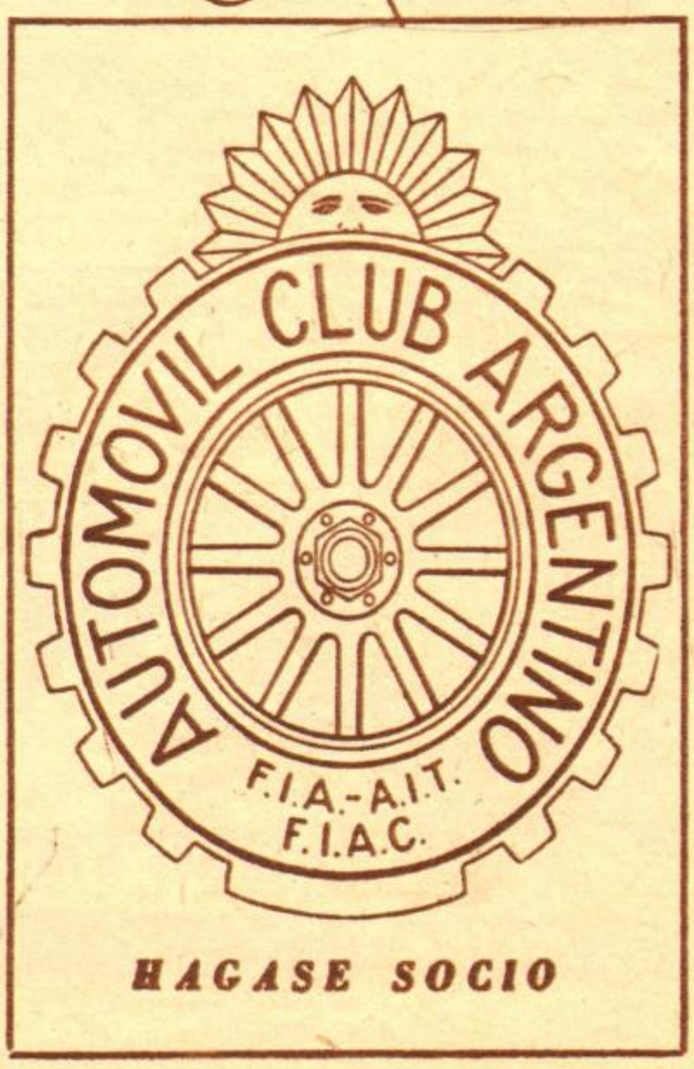

MISTER WHISKY AND SODA

¡Sin segundas intenciones
decir sólo la "Verdad"...
Transmitir la realidad
y dejar de ver "Visiones"!...
Estas buenas relaciones
de Eisenhower y Perón
han limitado el "plafond"
para mis informaciones...
¡Cuántos recuerdos me abruman
de la época de Truman!

se le concede la Medalla al Deber Sindical.

19º **Al obrero Antonio Dopacio,** activo dirigente gremial de esta nueva era, que en todos los puestos que ocupó puso su fe, su lealtad y su energía a la causa del Pueblo, descollando en la acción desplegada para la difusión y comprensión del Segundo Plan Quinquenal, como corresponde a un auténtico peronista: se le concede la Medalla al Deber Sindical.

20º **Al obrero Manuel Fabal,** que ha sido un intérprete fiel de la Doctrina Peronista en el gremio y un ejecutor esforzado de sus principios en cuyo cumplimiento puso temple y constancia, sin preocuparse de las intimidaciones del extranjero, por cuanto sabía, y así lo demostró, que luchaba por la causa de la verdad y la justicia: se le concede la Medalla Fe Peronista.

21º **Al obrero Juan Sánchez,** quien, fiel al llamado de incrementar la producción, redobló sus esfuerzos en las tareas que desempeña, donde se consagrara como trabajador ejemplar y consciente de su misión en la comunidad, ya que durante 37 años de servicios no ha faltado un solo día a sus tareas, conducta que fortalece el afecto que le profesan sus compañeros como leal y genuino peronista: se le concede al Medalla a la Producción.

22º **Al suboficial principal aerotécnico de la Marina, Pablo Benedicto,** que en la lucha contra el incendio producido en los cuarteles del Destacamento Motorizado Río Gallegos, para evitar que la rotura del extintor que manejaba ocasionara lesiones a otras personas, sufrió quemaduras en ambas manos y brazos, sin que ello le hiciera desistir de su actitud heroica, como corresponde a un peronista: se le concede la Medalla a la Abnegación.

23º **A la señora Arcenia B. de Rodríguez,** mujer admirable, de esas que registra la historia, que a los 42 años de edad sigue entregada al cuidado y educación de sus 18 hijos, todos ellos sanos y fuertes, como una alegoría de la fortaleza física y del magnífico espíritu de nuestro Pueblo, el más maravilloso de la tierra: se le concede la Medalla a la Madre.

24º **A la señora Francisca Cardoso de Bengoa,** mujer viuda, peronista de humilde condición, que a pesar de que por la índole de su trabajo —vendedora con un carrito ambulante— sus ingresos son más bien escasos, ha venido remitiendo mensualmente una contribución a la Fundación Eva Perón: se le concede la Medalla a la Abnegación.

A NUESTROS SUSCRIPTORES

Hemos tenido conocimiento que algunos suscriptores no han recibido regularmente los ejemplares de nuestra Revista, no obstante haber sido despachados correctamente en cada oportunidad.

Les encarecemos a aquellos que tuvieren inconvenientes en su recepción, nos lo comuniquen de inmediato para adoptar las medidas del caso.

LAS MEDALLAS PERONISTAS DE ESTE 17 DE OCTUBRE

(VIENE DE LA PAGINA 36)

prendas morales, su compenetración con la labor docente y su percepción de la función social de la escuela: quien, además, con clara visión de los destinos de la Patria, desde los albores del Justicialismo, se dedicó a formar corazones buenos, humildes y solidarios, tal como lo reclama la Doctrina Nacional: se le concede la Medalla al Deber.

17º **Al alumno Miguel Angel Fida,** quien teniendo sólo 10 años de edad, ha sido ejecutor de una acción heroica, a impulso de las más puras virtudes de la Argentina Justicialista. Arriesgando su propia vida, salvó a una niña de cinco años, apartándola de las vías del ferrocarril en el preciso momento en que pasaba un convoy a gran velocidad: se le concede la Medalla a la Abnegación.

18º **Al obrero Julio Nicolás Pérez del Cerro,** quien desde las primeras actividades del Movimiento Sindical Justicialista ha desempeñado una labor destacada y múltiple, con fe, lealtad y patriotismo, llegando a ejercer por su gravitación entre los trabajadores, y por su capacidad sindical, la representación del pensamiento obrero de la Nueva Argentina en el exterior:

TRACTORES

DON CANGREJO Por PUM

PESADILLA

("Por el camino adelante"...)
"¡Déjame subir al carro carretero
déjame subir al carro
que me muero!
¡Mira cómo voy de barro...!
ya de seguir desespero
¡Déjame subir al carro
carretero!..."

Al compás de la vigüela

17 DE OCTUBRE

¡Qué fiesta fenomenal!
¡Hubiera visto aparcero,
cómo estaba el pueblo entero
vitoriando al General!
Y fué la alegría tal,
que al corazón alboroza,
que el mismo cuñao Somoza
no pudo con su emoción...
y se abrazó con Perón
en esa tarde gloriosa.

Y a los gritos de la gente,
de canciones y de vivas,
las gurisas sensitivas,
lagrimaron de repente
cuando a nuestro presidente
y a su fe justicialista
lo premiaron a la vista
con nuestro agradecimiento,
mientras volaba en el viento
¡la bandera peronista!

ADEMAS

"DE TODO, COMO EN BOTICA"

Los "retardados" de la "desintegración en cadena" comienzan a hacer sentir su maleficio divisionista por "otros pagos"...

* * *

Leemos en un diario de la "otra banda": "las crisis internas que dividen a los partidos cogobernantes entre "quincistas" y "catorcistas", "unilistas" y "plurilistas", etc. etc."...

* * *

No necesitamos recordar que por allí andan los muchachos del "que se rompa"...

¡Pero no creíamos que el efecto fulmíneo fuera de tan rápidas y terminantes "efectividades conducentes"!...

* * *

Lo de "catorcistas"... ¿tendrá algo que ver con los "siete" y "siete" de la "Desunión Cívica Radical"?...

* * *

¿Y qué me dicen del "recordado" Míster Braden?

Cierto país sudamericano (posiblemente debido a una mala información) acaba de condecorarlo con la "gran cruz" de no sé qué, por no sé qué "servicios distinguidos" prestados allí mientras ofició de embajador.

Entre paréntesis: dicen que los "servicios distinguidos" de Míster Braden nada tendrían que ver con que ese país mandara tropas a Corea...

* * *

En materia de "cruces" —y según nuestras noticias—, es la se-

gunda que Míster Braden se lleva de "South America".

* * *

¡Aunque dicen que de la primera no quiere ni acordarse!...

—¿...?

—¡Sí!... ¡Es la "gran cruz" que le hizo Perón!...

* * *

¿Y Míster Truman?

¿Qué será de Míster Truman?...

* * *

No hay duda de que era un tipo "sin paralelo"...

Y resuelto a tener uno —aunque más no fuera uno solo—, se las agarró con el "paralelo 38"...

¡Y en qué forma!...

¡De no haber intervenido inteligentemente Míster "Ike", todavía seguirían muriendo norteamericanos en Corea!

* * *

¿Y las corbatas de Míster Truman?

¿Se acuerdan qué "paisajes"?...

No faltan entre sus antiguos y supersticiosos camaradas de la logia del "Becerro de Oro", quienes atribuyen, precisamente, a las corbatas picasianas y cubo-existencialista de Míster Truman la causa de sus "desgracias", de sus desaciertos y de sus derrotas...

* * *

Hasta parece que hubo no pocos que le pronosticaron que, de seguir usándolas, Perón, al final, "se lo pasaría de corbata"...

Después de todo... ¡no se equivocaron!...

¡Aunque tampoco faltan quienes aseguran —en defensa de las corbatas de Míster Truman— que de haberlas presentado al 43º Salón Nacional de Artes Plásticas, se hubieran "alzado" con todos los premios!...

* * *

¡Bueno..., sinceramente..., tan malas, tan malas, no eran!...

* * *

Y ya que estamos "desenterrando" ex amigos nuestros: ¿qué será de un tal Sabati...?

¡Zas!... Para que lo hubiera nombrado!... se me rompió la lapicera!...

Pero, aunque sea con el mango: ¡Hasta la próxima!...

A. De Menos

ENVIDIOSO...

Era tan envidioso, ¡pero tan envidioso!, que le "reventaba" el éxito de los demás. ¡Siempre se las arreglaba para restarles mérito!

Así, por ejemplo, cuando el 17 de octubre supo que les habían entregado la "Medalla Peronista al Campeón Mundial" a Navarrita y a Carreras, dijo, encogiéndose de hombros:

—¡Bah!, ¡las ganaron de pura carambola...!

Y cuando le tocó el turno a Panno (campeón mundial de ajedrez):

—¡Es un triunfo oligarca! ¡Lo consiguió explotando a los peones...!

MUNDO PERONISTA

Aparece los días 1º y 15 de cada mes.

Dirección, Redacción y Administración:

ESCUELA SUPERIOR PERONISTA

San Martín 665, 1er. piso. Capital Federal. T. E. 31 - 0186

PRECIO DE SUSCRIPCION:

Capital Federal, Interior, toda América y España: $ 72 por año. Demás países: $ 200.

PRECIO DE VENTA AL PUBLICO:

$ 3.— el ejemplar.

Para las Unidades Básicas y Sindicatos, por pedidos no menores a 10 ejemplares de cada edición: $ 2.40 el ejemplar.

Registro Nacional de la Propiedad Intelectual Nº 362.842.

Correo Argentino Central (B) y Suc. Cabeceras

FRANQUEO A PAGAR Cuenta Nº 831

INTERES GENERAL Concesión Nº 4557

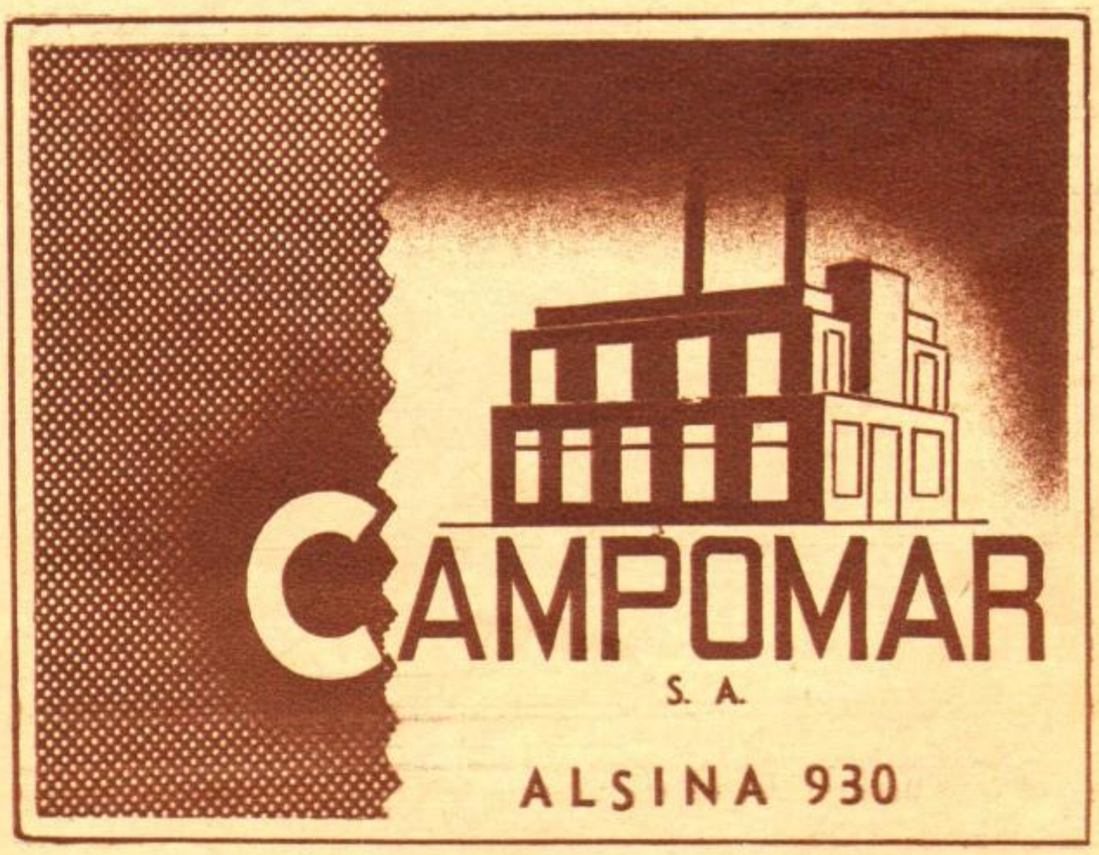

Obra Social
TURISMO
EN RIO TERCERO
CORDOBA
LOTERIA DE BENEFICENCIA NACIONAL Y CASINOS

80 AÑOS DE EXPERIENCIA EN TODO EL MUNDO

respaldan esta fábrica

y esta máquina de escribir

Remington 53

Remington Rand ha cumplido en 1953 sus 80 años como empresa que sirve a todas las empresas. Sus 32 fábricas esparcidas por todo el mundo, producen según los famosos sistemas de Remington Rand, los más perfectos equipos y maquinarias de oficina. Los Establecimientos Mecánicos Argentinos, producen en Pte. Perón (ex Munro), la máquina de escribir de hoy, la Remington "53". Claro exponente de la perfección a que ha llegado la industria nacional, son obreros y técnicos argentinos, los que producen esta moderna maquinaria de precisión que es la *Remington "53"*.

VISITE

la Exposición "Historia de la Máquina de Escribir" en las Galerías Pacífico los días 16 al 29 del corriente.

1873 **Remington Rand** 1953

PRECIO DEL EJEMPLAR $ 3.- EN TODO EL PAIS